青島新民報

（郵政特准掛號認為新聞紙類）

每日出版兩大張
發行及編輯人　何東林
館址　青島山路三號

武漢已屆陷落前夕
各機關遷後戰局迫切
民衆避難者日增動搖已達極點

香港八日專電　據漢口電報、法、意、荷蘭三國大公使館、均於六日由漢遷渝矣、蓋因黨府各機關及外交最高機關、均已遷渝、武漢僅留有軍事機關、而隨戰局之迫切、武漢三鎭之動搖、困憊已達極點、民衆避往內地者、日日增加、每日離武漢三鎭避難者、達三千名之多、黨府當局、乃奔命動員交通機關、凡由重慶向內地之汽船汽車、載重汽車等、均作輸送難民之用、已屆陷落前夕矣。

黨府要人陸續抵渝

紐約八日電　據六日達紐約之美聯重慶電報、黨府財政部長孔祥熙、外交部長王寵惠、蔣介石顧問端納等一行、業於六日抵渝、而由漢撤退完畢矣、而端納顧問之赴渝、乃蔣介石近將逃渝之先聲、一部外人間、極爲重視。

紐約八日電　據美聯社漢口電報、由漢口赴渝之詹森美國大使、業於六日乘美艦呂宋號、駛抵宜昌、有乘早於本星期抵渝之說。

漢口實際情形
市民恐慌軍隊來往不絕
活現出陷落悲痛姿態

上海八日專電　七日英文大陸報揭載、七月二十九日脫離漢口、某外國人之日記、曝露日軍空襲漢口之實際情形如左、

今日之漢口、成爲軍隊之都市、除法租界外、各處皆充滿軍隊、無樹木之處、搭簡單之幕帳、以遮炎熱之日光、殆無日不無日軍飛機出現於空中之日、漢口今日有二飛機場、最初空襲警報之後、第二次之警報、約在二十分鐘之後、此外一切之交通停止、街無行人、中國街之民衆、大批潛入地下室、余一度行至中國街之際、命入避難地下室內、一間小室、須住三百名左右之人、每人皆顏色蒼白、數分鐘間、無發言者、第三次之警報後、電燈公司停止送電、故電燈固不待言、煽風機亦停止運轉、恰如入蒸汽浴室、七月十八日與十九日、自河南省方面有數千名之避難民流入漢口、十八日日軍飛行機來襲、日本飛機五六迴旋降至非常之低空、愼重投下炸彈、或機鎗掃射、此乃日軍飛機之技能、待日軍飛機破壞飛機場及軍事設施而飛去後、黨軍飛機十架、乃至十五架、定飛至上空、迴飛盤旋、或暈日機已飛走半時有餘、黨軍兵士每日乘小舟開往下流、揚子江堤防之外、黨軍兵士甚多、彼等日落後、出現於街上、恰似頭擱於女子之膝上、沈默深思、或忖其慮無的下世之事乎、戰車頗多、亦由漢口輸送、漢口活現出所謂陷落直前之悲痛姿態也。

九江外人權益
絲毫未受損害
黨府種種反宣傳全屬無稽
英艦長視察後之報告

香港八日同盟電　日軍於六日九江上陸後、對外國權益、完全保護、有英國砲艦柯庫抑夫號、柯庫斯艦長、詳細視察後、乃於七日致電漢口英國當局、有如次之報告、在九江之英、美、法、三國人傳教師、及亞細亞煤油公司、太古洋行九江外人俱樂部等處之外人財產、未蒙何等戰禍、全無損害、日軍對各外僑權益、均與以保障而保護、又市內流行虎列拉中國市民中、每日約有十二三人死亡者、日本軍衞生部、對此亦努力於防疫與診療、住民無不感謝、黨府所宣傳日軍砲擊荷蘭汽船公司、乃全屬無稽云云、

英美艦長 目睹事實 極感謝日軍

九江八日專電　日軍於上月二十五日佔領九江後、擁護第三國權益、及對殘留外國人之生命財產之保護、無不期其萬全、由上海特遣航九江之英艦、柯庫抑夫號、柯庫斯艦長、及美艦莫洛卡西號、柯泰艦長於六日抵潯後、卽由日軍方面引導、視察市內自國權益地區、乃目睹日軍佔據後完全保護之事實、得以與掛念而平安之自國民晤面、極爲感動、對日軍軍紀之嚴肅、尤爲感激、而對保護第三國權益之努力、表示感謝、又因受法總領事囑托、關於法人權益生命、確實安然無事之旨、已報告法總領事矣、

隱匿之黨機 全部粉碎

上海同盟電　日海軍航空隊、六日實行轟炸漢口飛行場、是日武漢上空、有厚約千米寬若六千米之大雲層、散在四處、其間亦有清朗之處、由此而視地上、最適宜於空襲、遂由漢口西南方武昌上空至漢口之南、迂迴妙巧利用數千米之大雲層、而出現於漢口飛行場上空之時、恰於炸彈開始投下之瞬間、有黨機S・B二架不知上空有日機、於滑走路着陸之瞬間、正中炸彈、而轟然炸裂、化爲灰塵、日機部隊、遂乘機對在飛行場之黨機、逐次轟炸、而因日空軍數月以來不斷轟炸、黨軍所餘無幾之飛機、遂不停於飛行場、乃於離數百米之地點築壕、將飛機隱匿其中、嗣被日機發見適確之壕後、即投彈如雨、隱匿之黨機、全被粉碎、遂制壓武漢上空、而全機安然返防。

世界的驚異　日陸海空軍空襲黨軍最後之牙城漢口、及再建之黨空軍基地南昌、又對廣東各黨軍重要據點等、不斷繼續猛烈轟炸而發揮世界驚異的威力、圖係制壓〇〇上空之威容、（五日機上攝影）與保有空襲一百回之記錄者、日空軍精銳田中（右）松丸（左）兩航空兵曹長、

日機大舉轟炸南昌
南潯鐵路車站全被炸毀
各處軍需倉庫均着彈起火

上海八日專電　日艦隊報道部發表（七日午後八時）、七日於華中方面各處、冒雷雨由生田大尉所率之日海軍航空隊精銳飛機〇〇架編隊、空襲南昌、轟炸新舊飛行場、此日未見黨軍飛機、想係曾因日空軍空襲而消滅矣、航空部隊、乃轟炸南潯鐵路南昌站倉庫、及其南方新設之軍需品倉庫、約三十餘棟、仍未見黨軍飛機行影、而地上防禦砲火又極緩漫、日軍攻擊機所投下之炸彈如雨、無不命中目標物、車站二大倉庫、乃爲猛烈火焰所包、其他軍需品倉庫、或着彈炸破、或起火焚燬、黨軍損害奇重。

南潯路一帶 黨軍集結

上海七日電　日軍攻略九江部隊、以一部兵力、三日於九江附近〇〇掃蕩黨軍殘部、黨軍自日軍攻略湖口九江以來、感於揚子江南方地區某處、受非常威脅、乃自上月底以來、對南潯鐵路方面、逐次集結兵力、在南潯鐵路西方地區者爲張發奎軍、在德安西方者爲羅卓英軍、在瑞昌者爲霍振章軍、及孫桐萱軍、奔命構築陣地、又在南昌附近有薛岳軍、在星子西北方海會寺附近有王敬中軍、及梁華成軍、在廬山西方地區、則配備有由九江

南潯路沿綫 堤防又破壞 民衆之損極大

紐約七日電　達紐約之美聯電報、有如左之報道、黨軍因恐於日軍之進擊、目下難民陸續殺到南昌方面、自不待言、而由永收南方至南昌南潯鐵路沿綫各處堤防、目正在破壞中、而洪水地帶、被害狀況、尚未判明、即民衆所蒙損害必甚大云。

武穴附近 投入水雷
各國極痛憤

南京八日電　寄心防備揚子江一帶漢口之黨軍、在武穴、黃石港下流、投入無數之浮流水雷、業已判明、敗退之李漢魂軍之第百五十五師、與吳奇偉之第百七十五師。投入此項浮流水雷、乃忽視在九江附近無防禦之第三國艦船及非戰鬥所用的船舶之存在、如斯行爲、違反國際公法的非人道手段之事實不待言、各國痛爲憤怒云。

轟炸廣州

香港八日午後八時專電　日海軍航空隊飛機〇〇架、於八日午後五時飛往廣州市、轟炸省政府及其他各種軍事施設、與以甚大之損害。

繼續活躍長江
江上黨艦艇遭大損害
樟樹鎭飛機場被炸粉碎

上海八日電　日艦隊報道部發表、（八日正午）海軍航空隊、於七日大舉轟炸南潯鐵路南昌站附近軍事設施、與以潰滅的損害外、有如左之活動、

一、野中大尉所率之攻擊隊攻擊江西省樟樹鎭飛行場、轟炸車站軍用貨車站倉庫、炸破貨車大部分與站倉庫一棟、

二、攻擊九江、漢口間江上黨軍艦艇軍用船之部隊、於各處作極有効之轟炸、而收如左之大戰果、

甲、於鄂城下流、轟炸約八百噸之軍用船、以直擊彈轟炸而沉沒、

乙、於鄂城下流有六百噸級軍用船中彈擱淺、

丙、於蘄春上流、炸破約三百噸之軍用船而擱淺、

丁、於蘄春附近、以直擊彈炸沉約百噸之軍用船、

戊、於田家鎭上流、轟炸約五十噸之船二艘、擊沉一艘、其他一艘已受相當損害、

己、於田家鎭上流、炸沉布設機械水雷作業中之大型民船、

庚、反覆轟炸田家鎭附近兩岸黨軍陣地、及部隊與砲台。

空襲漢口後
猛烈轟炸鄂城
黨船數艘被炸粉碎

上海八日專電　日艦隊報道部發表、（七日正午）、日海軍航空隊、於六日空襲漢口飛行場、投下炸彈數百枚散在地上之S B型及其他飛機廿餘架之內、有八架着彈起火、有七架被炸破、又粉碎城內指揮所及大建築物八棟、尚有堆積如山之藥類、於火焰之中、一瞬而消滅、與以潰滅的損害、此外更收如左之戰果。

一、井上大尉、和田大尉、所率之航空部隊、於揚子江方面於黃石口鄂城及其附近、使七百噸汽船二艘擱淺、又炸破百噸及二百噸布設機雷艇三艘、又與江上部隊連携、於洋山磯附近、轟炸黨軍陣地、與以甚大之損害。

一、於華南方面、冒惡劣天氣、轟炸粵漢鐵路銀盞坳附近橋梁。

聞喜西方 殘匪肅清

北京八日電　屬黨軍第百七十七師之兵士約一千五百、爲攪亂日軍後方、而浸入山西省聞喜西方山中、日軍室谷部隊、遂於四日拂曉、開始攻擊、至午後五時、遂全掃蕩完畢、黨軍遺棄死屍約八十餘具。

黨軍行爲卑劣
慣用第三國旗
日軍一見卽行判明
今後決予澈底攻擊

上海八日專電　日海軍當局、義對第三國在揚子江上流、第三國艦船、宜退避於上流一節、曾經通知勸告之結果、現明瞭在九江者、有英美艦船二艘、在漢口者有英艦四艘・美艦三艘・法意各一艘、而對此等軍艦、在可能限度以內、無不細心注意、而繼續攻擊、唯黨軍因怯於漢口陷落在卽、在汽艇砲艦上、冒揭外國旗、而從事於敷設機械水雷、或施行防禦設備、卽在蘄春、有大小帆船冒揭法意等國國旗、又於黃石港附近、有小型汽船、揭德法兩國國旗、而在黃州鄂城附近之砲艦、均揭法國國旗、而活潑施行軍事設施、凡此種種、極爲明顯、但日軍一見卽知、對黨軍此種卑劣僞裝・將不假借而加以攻擊。

首相與陸相 定例會見
對當前諸問題 交換種種意見

東京八日電　近衛首相與板垣陸相之定例會見、業於八日午後零時二十分舉行矣、共午餐後、由板垣陸相基於現地報告關於國境紛爭事件、說明其後之狀況、又關於華中方面戰況、報告關於當前諸問題、而交換意見、過午後二時遂會談完畢。

古海中將病逝

京都八日同盟電　閑居於京都市伏見區之陸軍中將古海嚴潮氏、前因患心臟病於自宅療養中、不幸於七日午前十時逝世、享年七十四歲、該中將歷任朝鮮軍參謀長、同憲兵司令官、第十七師團長等耀職、爲退職預備役者。

德大型飛機 飛世界一週
將途過日本

東京八日同盟電　德國誇稱世界之大型旅客康道機、正準備進行依歐亞南方航路世界一週飛行、已通知將於九日至十五日之間、由柏林出發、日航空局對日本領土內飛行着陸、及添油地、已決定立川飛行場、幷通知指定通過日本領土內路線、準備歡迎云。

閻・宋・萬
華北軍閥末路
情形極可哀
閻現在吉縣宋在洛陽
萬爭地盤與土匪激戰

石家莊八日專電　曾在華北稍有威信之軍閥、如閻錫山、宋哲元、萬福麟等、自事變勃發後、因遭日軍猛擊、遂行潰滅、昔日榮華、今日已不可復見、而落魄矣、現制明閻錫山在山西省西南部吉縣南方、宋哲元在洛陽附近、受蔣介石麾下年輕將校之指揮、而其中最可哀者、厥爲第五十三軍長萬福麟之末路可憫、蓋自保定戰以來、因受日軍猛擊、遂輾轉流離、昔日之威勢、而今安在、僅率少數衞兵逃往隴海線鄭州西南方、而離忘黃河北岸昔日之地盤、遂彷徨該處附近最近乃出現於河南省北部修武附近、然該處地盤、已有名爲高勝者所率之土匪軍、蟠踞、遂演成爭奪激戰、屢進屢退、萬軍之敗色、極爲濃厚、乃有匪首名蘇長勝者、憐憫萬福麟之末路、遂出而斡旋、爲顧全萬福麟面目、而救出窮地、然萬福麟因誇於抗日戰、卒與一介土匪爭奪地盤、誠愚而可哀也。

餘墨

◇在末世澆薄、人心大壞的今日、睜眼看看便有許多不平事件、你若生氣就許得活活氣死、所以在現社會謀生存第一條件須先有孟子四十功夫、（不動心）◇日前晚間在西嶺費縣路有一夥小流氓架着一個人往東頭拖到街西頭、拳腳交加、那人叫爹叫媽直喊、只有些人圍觀、並無人過問、據說警察也不敢惹他們、在明朗化青島而有如此現像、直使人不解、◇爲政之道、沒有別的、無非保民爲先、不管保民方法如何、總得「如保赤子、心誠求之」、沒有這樣赤心、就不配「爲民父母」、◇本市發生虎烈拉以後、當局防範、不遺餘力、不惜施藥施診、爲民注射、無非恐怕傳染危害民命、若不是保民心切、人各有命、又何必代他們操心、然而不如此就不足以爲政、◇一般稍有知識的人們、對當局救民疾苦的用心固然是十分感激、但一般無知識份子、一聽說要注射彷彿和上殺場差不多、到處藏躲、也有不良份子借此造作謠言說注射如何如何、這些事情令人又可恨、又可憐。

青島私立聖功女子中學校招生

一、學額　1.初中部一年級四十名　2.高中部一年級四十名　3.各級插班生若干名
二、報名手續　須繳納證書及最近二寸半身像片二張並繳報名費五角
三、報名日期　自七月二十五日起至八月四日止
四、考試日期　八月六日早八時
五、考試地點　青嶋德縣路二十七號本校電話三三一二二號
招生簡章函索即寄本校設有免費及公費生名額詳章見簡章

東文書院招生簡章

一、宗旨　本院遵從北京新政府新民教育之方針及東洋固有之道德精神以養成實行中日親善共存共榮之樞紐人才爲宗旨
一、校址　暫在青島膠州路前市立醫院西院內（電話六四一七）
一、功課　（1）晝學部教授日語　漢文　英語　數學　簿記　習字　商業常識等課　（2）夜學部專授日語
一、教科書　採用日本文部省編纂之國語教科書　南滿洲教育會編輯日語讀本　李仲剛著自修日語讀本　李仲剛著現代日語文法　東文書院自編之講義錄　四書五經讀本　古文釋義　論說文範　商業尺牘　筆算教科書　珠算教科書　商業常識　商業簿記等
一、授課時數　（1）晝學部每日五小時　每週授日語讀本十一小時　日語會話及文法各二小時　翻譯書翰日文作文各一小時　英語商業尺牘時文各一小時　常識珠算簿記每週各一小時　體育音樂無定時　習字（以上希望選修某課者聽便）（2）夜學部每晚二小時　每週授日語讀本六小時　作文文法會話各一小時（此外更爲仍欲繼續深求者謀便利起見另設翻譯研究科課另訂）
一、授課時間　（1）晝學部午前自九時至十二時半午後自二時至四時（體育音樂時間隨時酌定）（以上均係新時間）（2）夜學部甲組一、二、三年各自午後七時半至九時。乙組一、二、三年各自午後九時至十時半（以上均係新時間）
一、畢業年限　（1）晝學部三年畢業　（2）夜學部二年畢業　（3）修了一年學歷之業時發給修業證書畢業時發給畢業證書
一、入學資格　不分性別年齡
一、學費　每月學費晝學部三元夜學部二元報名費一元一律先繳繳後概不退還
一、開學日期　中華民國二十七年九月一日開始
一、報名日期　自即日開始
附則　本院應日本人士之要求附設華語一科每晚自八時十五分起至九時四十五分止教授現代華語尺牘會話書取翻譯作文等課其餘時間（以上均係新時間）等項均照本院上列夜學部日語科之規定辦理之

東亞運輸公司青島支店
電話四一四四五號

本公司專辦膠濟津浦北寧京綏京漢各綫貨物運輸代客託運手續敏捷運送迅速如蒙賜顧請至青島北京路六十一號接洽

總公司　天津河北總站　電話六局一八車站
濟南大馬路緯五路　電話三車站
分公司　德州車站傍　電話一二六二號　倉州車站　泊頭三六號　徐州車站

滿洲水產販賣株式會社
青島出張所
青島冠縣路五十九號

營業種目
草包　大嗎哈魚　鹽大嗎哈魚　新卷大嗎哈魚　美國大痏青魚　朝鮮大青
魚　朝鮮小青魚　大嗎哈魚籽　明太子　仁川小海米　干貝　海參
茄子　洋粉　蛤干　大頭魚干　鳥魚干　櫻干　長切海菜　根室海菜
洋葱　蘋果　柑桔　地豆　地豆種　栗粉　冬菇　紅糖　新聞紙　各種
膠皮鞋　草繩　草蓆子　北海道產各種豆類　建築用斯達古灰　紙麻刀
漁船集魚用及各大小工廠用瓦斯燈

日魯漁業株式會社北支特約店
日本鮭鱒販賣聯盟會北支販賣店
日本柑橘組合製果特約店
其他產地組合直輸入

電話　本社　長五三六五　大連市加賀町　長四八二〇　奉天山城　天津　哈爾濱　石河　敦賀　牡丹江　清津　新京
出張所　哈爾濱　綏化　根室　西安　平街　濟南　齊齊哈爾　佳木斯　錦縣　海倫　小
宿直增設　主任住宅　五八二五　三一二七

橫濱正金銀行青島分行

本行創立歷有五十餘載資本金壹億圓另有積存金一億三千四百萬圓總行設在日本橫濱分行遍設東京大阪名古屋神戶長崎大連奉天新京哈爾濱漢口上海香港倫敦紐約巴黎柏林孟買等處並在天津北京青島濟南等處設有分行收付存款買賣匯兌辦理一切銀行業務

電話　二三七〇　二三九〇〇　三三六四六　三五八二四
號
經理席　二三六九　二三一六四　二一六四
支配人　辦事處　出納係　二八四五七
預金係　出納係　公業用係

青島世界書局支店啓事

敝店門市營業自八月一日起停止惟爲便利顧客學校同業起見仍留有職員在四方路七十一號總店命事如蒙惠顧或向總店訂購書籍文具敬希移玉面洽
局勝歡迎謹啓
辦事時間　上午九時起至十二時　下午二時起至六時

時論

不堪回首之華北各軍閥

閻錫山之末路、本報已論述於前、實則自抗日戰爭發動後、華北軍事首領或自死於陣前、或退後而見殺、徼幸而苟免者、亦皆率其殘餘、東奔西突、到處無立足之地、末路之可哀又不僅閻錫山氏、茲並述之、

據石家莊專電、閻錫山、宋哲元、萬福麟等舊華北軍閥、皆已走上絕滅末路、閻錫山現在山西南部吉縣南方、宋哲元在洛陽附近、受蔣系之青年將校指揮、而萬福麟僅率少數殘餘、逃入鄭州南方、復轉徙於河南北部修武附近、與當地土匪爭奪地盤、竟至大形狼狽、昔時高牙大纛、等方面之寄之高級將領、今竟淪落窮途、爲匪徒所困、與之比權量力、且有不能、萬氏內心之難堪、當非外人所能度其萬一、誰實爲之、實華北軍閥不能自鑑、故蹈此窮途也。

中國陸軍之發源自袁世凱成立北洋陸軍、以迄段芝泉先生小站練兵、軍事領袖碩者、皆爲北人、而陸軍基幹亦在北方、自蔣介石握得軍權以後、對北方舊軍人深爲嫉惡、早思設法夋除、對各軍事領袖、或加以幽囚、或加以暗殺、卽投順之軍閥、亦暗中加以監視、惟恐其發展、待時機一至、卽予以解決、雖在抗日戰爭發動後、犧牲雜牌軍之心理、固未嘗稍變也、故今喧赫一時之張學良已寂然無聞、生死無人得知、及平日大奏法螺之馮玉祥亦與晉閻等彷彿沒落、而李服膺、韓復渠等以戰敗賣任見殺、實則戰事演至現在地步、整個責任理應誰負?蔣介石早應自裁以謝國人、而況戰敗者乃系全面非李氏諸人、何以失上海南京徐州九江等處、未聞戰敗罪責加諸蔣之直系軍隊耶?是知蔣氏雖在戰敗之餘、其忌嫉北方軍閥之心理仍未稍變、北方軍閥不悟、竟爲黨爲蔣而甘作犧牲、嗚呼寃哉、

今北方軍事基幹完全毀滅、北方軍閥淪於現在地步、雖覺極端可憫、而北方軍閥之卑怯庸愚、淪於此境、又爲理所當然、自無定見之黃口孺子張學良、與奸險邪曲狠毒老猾之馮玉祥、固無足深論、而現在已現窮境之閻錫山、宋哲元、萬福臨、徐源泉、于學忠等輩、淪於現在環境、皆有不值、尤以閻錫山治晉有如許悠久之歷史、幾經政變、地位依然存在、且根本與日本無仇、與蔣無親、十九年之役、閻且一度亡命大連、受友邦庇護、今日乃爲黨而犧牲、更爲不値也。

蔣旣決心伺機消滅北方軍閥、處處顯露其毒辣手段、北方軍閥倘能自覺、團結一致、顧念東亞和平、維持人道正義、蔣政權果是領導國家人民、則服從之、倘不足領導國家人民亦不受其亂命、如此小之可以安定華北、大之可以導入東亞永久和平、其功詎不偉哉、乃彼輩竟受黨府之麻醉、矜小節而失大德、乃至禍及中國黎庶、危及東亞和平、明哲豈爲此乎、今閻錫山處於吉安南方、度其流寇生活、宋哲元竟受青年黨軍指揮、萬福臨與土匪爭據地盤且不能勝、狼狽狀態、何可言狀、太史公謂「猛虎在深山、百獸震恐、及落陷井中、搖尾而乞憐」、華北失勢軍閥亦猶是也、今昔相衡、豈堪回首哉!

英政府對華態度 今後必起重大變化

黨府放棄漢口落爲地方政權

英將發揮現時外交

上海八日專電　滯留漢口與蔣介石以下黨府要人、屢次會見折衝之英駐華賈大使、業於七日午前十時半、乘M、亞細亞號抵滬、至正午始登陸、唯因日前患病、而現病容、遂卽入英大使館、因賈大使於滯漢期間、曾目擊黨府之決定放棄漢口、與夫行政機關之遷移、要人避難之事實、有莫可名狀混亂之現象、蔣介石政權之動搖、已爲不可掩之事實、或將改變對蔣政權迄今之認識、蓋放棄漢口後之蔣政權、已失去中央政權之價値、而顯落爲一地方政權、有不可免之狀勢、在此種認識之下、鑑於英國在華權益、有七成在日軍佔領區域內、英國政府遂不得不發揮英國得意之現實主義外交之本領、而由賈大使所得英國對華之結論、則英國政府、今後之對華態度、必起重大變化、頗堪注目。

黨府遷渝後 英法蘇三國 今後之動向

英已進於二元化政策 黨府此後陷赤化魔手

香港八日專電　賈英國大使歸滬後、英國政府對蔣介石政權政策之動向、極堪注目、大體轉向從來積極的援助、而爲消極化、而視注逃入四川省後、黨府之進展、觀測漸次進於二元化政策之方向、卽關於在中國新政權下英國之在華權益、英國今後有積極的若手工作之模樣、一面與移渝之英國外交機關相通、在不卽不離之立場上·依黨府之放棄漢口、而弱體化、示以監視黨府對蘇聯地理的關係上接近之程度、一方移川後之蔣介石政權、與英法在地理上寄與蘇聯急於接近、關於襲所締結、武器供給及派遣軍事顧問等、蘇聯當與黨府強化密約、共產主義的色彩、將愈加重、陷於赤化魔手所繞之蔣介石政權、而英法蘇三國今後之動向、頗爲微妙。

荷蘭女選手 創游泳新紀錄

荷蘭哥平哈經七日同盟電　荷蘭之水上女選手脫尼倍太賽小姐、在本地之一千碼自由式、將美國海蘭馬琪生小姐所保持之十二分二十秒六之世界最高記錄、縮短七秒七、樹立十二分十五秒九之新記錄云。

張鼓峯事件

重光李維諾夫 第二次會談

數次檢討所有角度 卒達到明確解決點

莫斯科八日電　重光大使七日午後五時三十分、於外務人民委員部、訪問李維諾夫氏、繼續四日之第一次會談、此續行之第二次會談、關於其會談之結果、據美聯莫斯科分社消息之情報稱、七日之第一次會談、重光大使與李維諾夫委員、繞張鼓峯事件、關於日蘇間國境紛爭、會檢討所有角度、七日之會談、卒達到明確解決點、但莫斯科外交界、以會談亘三小時、乃日蘇兩國政府、意圖對事件、有平和的解決之證據。

滿蘇國境 最近狀況

東京八日電　關於滿蘇國境方面之狀況、日陸軍省於八日午前十一時二十五分發表如左、

一、七日晝間、在五十二高地及沙草峯、有蘇聯軍以戰車企圖攻擊、悉被日軍反擊擊退。

二、七日午後十時、有少數蘇聯軍、向沙草峯方面而來夜襲、遂被日軍擊退、其他方面、幷無變化。

三、七日晝間、蘇聯軍有相當大損害、而日軍損害、目下正在調查中。

四、八日晨沙草峯方面、有蘇聯軍投降者一名、又水流峯南麓回忠院方面、有揭白旗而投降者之蘇聯兵一名、日方目下正在訊問中。

東京將建設 大飛行場

增築防空公園 本年着手工事

東京八日同盟電　東京地方委員會八日之都市計畫、決定於東京市建設飛行場五處、幷增築防空公園、均擬於本年着手工事、預定飛行場三年後、公園二年後完成、而兩事業均由東京市建設、蓋在航空時代、成爲帝都航空港、羽田之東京飛行場、其面積規模交通連絡等、均有遺憾之點甚多、此次計劃者、其建設之場所、在東京市城東區面積爲一五〇四四九六坪、爲首爲三年完成之地積、爲七十六萬坪、陸上用爲五十萬坪、水上用二六萬坪、總工費約百二十萬元、其半額由國庫補助、以面積而論、在世界可稱爲水陸兩用之大飛行場。

濟各土膏店 不准設於繁華區域

濟南七日本報特約通訊　濟市烟業、自舉辦土膏店登記以來、遵章設立者、日益增加、已達五十處、每月可徵數千元之稅、省公署茲已通令公務員不准吸食、並不准直接間接經營土膏店營業、以符禁烟之宗旨、今日通令各店、不准設於繁華區域內、自經一路至經四路、自緯三路至緯六路一帶、一概不准設立、現已通飭分別遷移、又警察局、以土膏店先後設立後、一般烟民、多往吸食、而富戶以及知識份子、多不前往吸食、是以各店份子複雜、或高談濶論、或妄測時局、對於地方秩序、大有妨碍、並爲謠言之源藪、該局特通飭各土膏店出入之人、嚴加調查、以防意外、又此次禁烟、爲嚴加執行、決舉辦煙民登記、既可有以統計、復可分出等級、以免混亂、現正與統稅分局商磋中、對於土膏店之一切規則、全市公署正擬定中、經省政會議通過後、卽可頒布施行云。

香港英軍舉行 大防空演習

夜間演習規模尤大

香港八日專電　香港英國方面、近舉行陸海空三軍共同大防空演習、除控制燈火防空訓練外、并有多數飛機參加、其夜間演習等、規模頗大云。

濟南市公署 組織規則

省公署通過

濟南七日本報特約通訊　濟南市公署組織規則、已經山東省政會議通過頒佈、警察局因由警務廳管轄、不歸該署統轄、故無警察局之設立、惟其他部份之組織、較烟台市公署爲大、茲將全文錄後:

濰縣宣撫班 宣傳防疫

濰縣本報特約通訊　濰縣軍宣撫班擴大宣傳夏令防疫、大意節錄於下、現時正在炎夏之中、關於衞生之事、要十分注意才好、近來華中華南方面之(虎列拉)蔓延甚急、漸漸有侵入膠濟線之勢、消化器傳染病、爲預防中心、關於夏天之衞生、略舉一、二陳述……(下略)

一、傳染病之預防、(分九項)被服日光消毒、勿飲生水、驅除蚊蠅、淸潔便所、勿飲河水……等、

結論爲、吾人步步前進、其預防法完全施行、可怕之傳染病驅逐撲滅、建設濰縣樂土、建設魯東樂土、而建設中華樂土、無論何事、要十分協力。

中交紙幣價格減低 予蔣政權致命打擊

政治經濟上均受重大影響

聯銀紙幣地位強化頗可期待

北京八日同盟電　臨時政府減低中國交通兩銀行華北紙幣價格之英斷對蔣政權、予以金融的痛擊、頗足注目、其政治的經濟的重大影響如左。

一·中國交通兩銀行·爲中國聯銀之加盟銀行、分担新通貨制度、但不免仍與蔣政權一脈相通、而兩銀行之北方紙幣、難能完全與南方票脫離、而不受南方之影響、尤其天津之外滙市場、全追隨上海之漲落、然藉今日之減低價格、可使與舊國幣之聯繫完全切斷、其結果使蔣政權不能操縱、同時華北可獨自樹立對外之滙兌市場、其次關於經濟的影響、及其後之對策如左。

一、鑑於華北民衆所及之影響、其減低率不顧法幣之實際價値、雖暫定一成、視此後之情勢而變更、

一、因此物價騰貴、雖可以預想、然減低率僅一成無大影響、且物價昂騰、乃由法幣之結果、故以國幣爲基準之物價、無何等影響、

一、然在現下之情勢上、多少有所昂騰、此須強化抑制大量消費者的華北日僑之節約消費、

一、對於天津外國租界等之特殊地域、極力促進協助臨時政府之方針、若有不法行爲、各取適當之對策、

由是中國聯合準備銀行之紙幣、完全切斷蔣政權的法幣之關係、同時全面的強化此後輸出入之貿易統制、設定外國匯兌之基金、藉輸出之增進、完全發揮聯銀票對外通貨之機能、一方面對於日趨低落之法幣、其地位之強化、頗可期待也、

省行政公報

魯省署將發行 傳達省府政令

濟南七日本報特約通訊　山東省公署、茲爲傳達政令、灌輸民衆之新思想、擬出版省政公報、計每旬出版一次、分發各道市縣、價目共分每月半年及全年三種、內部之組織設編輯主任一人、由秘書處文書股長担任、副主任一人、由新聞股担任、至編輯由兩股科員担任、今已編造預算、提請省政會議討論、俟通過後、卽行籌備出刊、對於將來政令之傳達、鞏固民衆思想、使命甚大云。

提高警察待遇

訓練高尚警察

魯省公署積極核辦中

濟南七日本報特約通訊　山東省公署、對於地方之治安、秩序之維持、極爲努力、茲以濟南市創辦警察以來、已逾二十餘載、而迄今規模未能完備、其種種原因、皆由警察之程度低劣所致、其程度不良、則能力當然薄弱、欲訓練程度高尚之警察、非提高待遇、難收美滿效果、且現時之生活程度日高、較諸往昔、已超過三倍以上、警察之薪餉、本屬低微、値此百物昂貴、生活激增之際、個人勉爲支持、遑論養家、每以生計爲憂慮、在職者、多不安心、未來者、不敢應征、爲溯本求源、非增加警察薪餉不可、嗣後再予以徹底之訓練、將來濟市警政、可日臻完善、惟魯省政費困難、現正核辦中云、

滬戰紀念日一

上海各團體 大反蔣運動

當日提示反蔣八條 將全體動員大遊行

上海八日電　上海各種團體、規定八、一三紀念日、爲新中國更生紀念日、乃計劃展開一大反蔣運動、正在着進行、其機運業已波及南京、杭州、蘇州方面、其計劃以上海八、一三當日正午爲期、對民衆因八、一三而提示反蔣八條、暴露此次事變之原因、及國民黨抗日政策之正體與蘇聯援助蔣政權之黑幕、國民黨容共遊擊隊之本質等動員租界外及蘇州河黃浦江上之大衆舉行大遊行。

警察總隊

人員委定 預算通過

魯警務廳組織

濟南七日本報特約通訊　山東省公署警務廳、以推進地方政治、先安定社會秩序、濟市之治安、賴日軍之協助、並組織保安隊、盡力維持一切治安、固屬無虞、而各縣之治安、亦由道尹公署組織保衞團、力謀秩序之恢復、社會之安定、今爲更促進地方之安寧、武力之充備、經多日之籌備、特組織山東省警察總隊、並擬具預算、計每月經費一萬餘元、提出省政會議討論、咸以亟有組織之必要、業已通過、該廳現正着手編制中、官佐兵夫總計五百、決定將山東省會警察局之保安警察隊歸併於該隊、原有百餘人、再募集三百餘人、計分三大隊、除第三大隊隊長、仍由保安警察隊長朱友聲担任外、第一二兩大隊長及總隊長等、均已委定、委狀卽可預發、將來山東全省之治安穩定、省政之推進、皆賴該隊之努力云。

膠濟沿線各地 煤炭復興問題

正在準備種種方策 臨時政府亦加協力

濟南八日專電　關於山東膠濟沿線煤炭復興問題、目下正講種種方策、中華民國臨時政府·亦加以協力·而以開發華北經濟爲見地、將從來中日合辦及我國所經營之各炭坑會社合併、而設立山東石炭共同販賣株式會社、正在進行準備中、山東之炭礦、在事變勃發當初、依黨軍之手、破壞甚重、有一部隨治安恢復、已在開始採掘、如加以日本之技術而行合理的採掘、必較事變以前加倍有採掘之可能性、則必能緩和煤炭需要云。

魯南道署宣傳隊 講演新民主義

青州日語學校畢業式 學藝會席上魏嘉祥講

青州快訊　益都宣撫班指導成立日語夏期學校、(五日)舉行畢業式、全班師生一百餘人開學藝大會、五三宣撫班長與青州警備隊長、道署富樫顧問、益都丁知事及各機關代表三十餘人、魯南道署宣傳隊全體參加講演、首由道署宣傳隊長魏嘉祥講、「我們要認識新民主義是什麼?」市天祥講「中日必須親善」、張含英講「國共兩黨是誤國殃民的」等時勢重要問題、自十時開會至十三時、全體攝影宣撫班並設備厚宴招待來賓、午後五時始行散、茲將魏隊長講詞錄後、

我們要認識新民主義、新民主義者、是爲人類生存之自然法則也、所謂新民主義的、自然法則、卽是道德、人爲

萬物之靈

故人類必須依着道德的軌道、方能發展、道德亦爲歷史之樞紐、其環境亦受道德之支配、人類之作爲雖有善惡、因善惡之消長而進步、這種進步雖千變萬化、仍以道德爲動機、道德之本源爲仁、但求仁之方法爲克己復禮、所謂克己復禮包括格物、致治、誠心、正己、修身克己、齊家、親鄰、治國、平天下(後禮)九項、在個人的本身爲做新民、在人類爲實行道德、以上皆自然法則之運用、

所謂自然法則——道德——其體爲自然、其象爲天、流行於萬物之間的便是道、人類體會得着的便是德、合起來便是道德、再換句話說、道是人類生存發展的一條光明正大之路、德是從這條之路上得着的道理、道德是

光明正大

涵蓋一切的、所以道德不是人類的所有物、不單指人說、世界萬物亦是、沒有了道德、便一切都沒有了、先有天地、才有人類、所謂「乾爲父、坤爲母」、但道德是自然法則、根本上如老子所說、「先天地生」、有了道德才有天地、一切生理只是道德、人類生存一日、都要依着道德、若離開這條正路、好像日月星辰脫了軌道、就會變成黑暗世界、所以新民主義上說、優者善者、適于道也、劣者惡者、不適于道也、順應自然之法則者也、違反自然之法則者也、再就人類幾千年發展的過程而言、無論

千變萬化

總離不開這自然法則——道德——回想過去人類的生活、不過是「茹毛飲血、逐水草而居」過着遊牧生活、以後漸漸從事耕織、從事工商、一切日常用具、由粗而細、由細而精、更運用心思發展種種科學與藝術、造成物質文明之社會、都是因動機的推進的、但動機的推進、不是直進的、歷史上一治一亂、建設與破壞、皆不外動機的起伏、倘若沒有起伏、動機便停了、人類的動機的起伏、卽是競爭、善與惡之競爭、適與不適之競爭、都是以道德爲根據、新民主義的哲學基礎、是高于達爾文的進化論的、是依形質上論、天然淘汰只是環境作用、

一切動物

必須依着環境、所謂物競天擇、適者生存、但新民主義所說的、「天道運行」、適與不適都以道德爲根據、「保」與「去」及「生」與「死」也是道德的作用、無不以道德爲樞紐、環境是有時間性的、常變性的、道德是有永久性的、不變性的、環境沒眞適者、道德却有眞適者、所以

依着環境

不如依着道德、環境有淘汰不了的勢力、但環境總淘汰不了道德、而道德却有時能淘汰環境、我再到人類、人類有優之別、善惡之分、新民主義上說:「人類由善惡之消長而進步、」這實在是卓越之論、人類在善惡消長之中、積其善而去其不善、積善不已、故進步無止、由前所說、可見人類進步、完全是由變化而生的、新民主義上說、一動一靜、變化日進不已、此天地自然之大道、人類之進步、善惡之消長亦猶此也。

各地天氣

八日正午

	△氣溫	△天氣
△北京	三〇、二	晴
△天津	三一、四	快晴
△濟南	二九、六	陰
△太原	二八、一	晴
△徐州	二九、〇	薄陰
△青島	二九、〇	晴

全球第一之

花草牌淡牛奶

各大食品店洋貨店均有代售

UNSWEETENED EVAPORATED MILK

青島膠州路六號地門牌一五〇一五二號

明治製菓青島販賣所　電話五四二四號

急速解決諸君之前途!!!

節儉儲蓄歟?浪費無度歟?幸君自擇、吾人處今日社會情形之下、稍一不慎、卽有無限危險、故欲解決個人前途、誠難乎其難矣、觀乎今日世界之不景氣、商業之蕭條、經濟之恐慌、在在令人膽寒、處此惡劣環境之中、欲圖個人前途之幸運、非不可能、惟視諸君之能否下決心耳。爲諸君個人年老貧乏之準備、子女教育婚嫁等費之預計、惟有節儉儲蓄之途徑、本會創辦迄今二十餘年矣、信用素著、儲金日多、股本款項、皆有保障、頭獎還本二三四附末等獎、總當可靠之有獎儲蓄會也、每月特獎、已達二萬五千元、其餘頭二三等獎、其數又復不少、是本利之收還、既極穩當、而得獎之希望、又極衆多、欲解決個人前途者、祈速加入、八月份開標、定於八月十五日在上海總會舉行、於八月十四日以前加入會者、卽有獲得鉅大獎金之希望。

幸運臨門◎急速加入◎免失良機

青島萬國儲蓄會取引所內

三井物產株式會社青島支店

本店　東京市日本橋區室町二丁目一番地

支店出張所　倫敦、漢堡、巴里、紐約、桑港、西亞道路、孟買、唐地、甲谷他、閣貢、蘇拉巴亞、蘇馬拉、巴打畢亞、盤谷、新嘉坡、斯土爾、買路寶路、馬尼拉、先布、香港、西貢、廣東、漢口、長沙、上海、煙台、天津、北京、大連、安東縣、牛莊、奉天、新京、哈爾賓、京城、仁川、釜山、平壤、臺北、高雄、其他海外及日本各重要都市。

營業科目

一、雜貨扱品、砂糖、木材、啤酒、洋紙、膠皮鞋、毛類毛織品、烟草、膠皮、綿製品、海產物、鹽、牛肉、諸罐頭食料品、膠皮車胎、染料、工業藥品、工業原料及其他雜品。
一、機器、五金、紡織、礦山、鐵道用諸機器及附屬品材料、電氣、鐵管、小野田洋灰、各種建築材料。
一、土產扱品、落花生、生油、生餅、肥料、小麥、麵粉、米、棉花、麩皮及其他雜糧。
一、石炭扱品、
一、石炭、礦油類。
一、火災海上保險代理店

電話　支店長室二四八八　庶務五一六二　雜貨五一六一　雜貨二五三一　機械五金二五四一　土產二九四四　二七七四　石炭二八九一　船舶受渡五一六三　二四五九　保險三六六四　出納二〇四五　勘定五二七五

三菱公司

營業課目

花生米、花生油、花生餅、棉花子、小麥
麵粉、化學肥料、煤炭、鹽、玻璃、白糖
海產物、紡織、染色、紡績、機器及各種
機器、小型汽車、汽車皮帶、電線、各種五金
屬棉布、人造絲、顏料、化學工業藥品
月星牌皮鞋、其他各種雜貨
三菱海上火災保險會社代理店

電話　大班用三五二九　庶務煤炭雜貨二六二八　機械雜貨二一九四　保險雜貨二一七四　穀肥二四七七　二九四三　會計四五六〇　賬房四六〇六

館陶路三五號

營業科目

大華牌洋針　金鷹牌洋針　總經理

眼鏡牌清漆、眼鏡牌大油、寶鏡牌調合油、寶石牌清油、寶石牌油膏子、紅球牌皮帶油、紅球牌擦銅水

飛艇牌油紙、飛野牌墨油紙、小田牌洋灰、水牌拉線油、水牌拉線水、水牌噴漆、水牌亮漆

烤漆、流表、流咀、焊條、潮腦丸、漆皮子、地板油

其他各工廠建築用品

高谷洋行　高密路六五號　電話二一六七六號

捷機又越波蘭國境
波蘭提出抗議
並將此旨訓令駐捷波公使

華沙八日電 環繞捷克國境頻傳飛機越境之際、六日據華沙方面所得之報告、捷克軍用機三架六日午前越境飛至捷、德、波蘭國境附近、波蘭國境都市脫雪市之上空、因此波蘭政府當局、立刻向捷克政府抗議、業將此旨訓令巴拉加倍脫致公使云。

滋德田黨反對捷政府
設置地方議會
與少數民族並無利益
特發表反對意見要旨

巴拉加七日電 滋德田黨關於六日捷克政府所提出之少數民族法案中之設置捷克議會、乃無視德國少數民族之利益發表、反對意見、聲明要旨如左：據捷克政府所提倡之少數民族法案、滋德田德國人佔捷克人口百分之二二、三而〆地方議會內依然保留少數民族之地位、捷克人雖佔多數、然此事滋德田黨到底不能容認、捷克政府企圖創設波希米亞、摩拉維亞、辛琪亞、斯洛伐克等以地方分別之地方議會、而滋德田黨要求不以地方分別因民族分別區分國家之事、滋德田德國人據政府案得能出席波希米亞地方議會者、議員總數僅佔議席內百分之二十八而已。

重光大使
開第二次會談 訪問李維諾夫

莫斯科八日電 駐蘇重光大使、七日午後五時半、至蘇聯外務人民委員部、訪問李維諾夫、繼續四日之第一次會談開始第二次會談云。

蘇美通商協定
延長一年
改正一部分 新協定成立

莫斯科八日電 蘇聯政府七日山塔斯通信社發表、去年八月四日、締結一年期限與美國之通商協定、更延長一年、改正一部份之事、新協定五月十五日李維諾夫、外務人民委員、與駐莫斯科美國代理大使之間成立云。

教王別莊
日少年團訪問

羅馬七日同盟電 訪問意大利之大日本少年團一行、六日至郊外訪問教王別莊、謁見比奧十一世、傳帶日本朝野之消息云。

日大游泳池
新紀錄
天野氏造成 荒井氏樹立

東京八日同盟電 日本新紀錄猛烈練習中日本大學及立教大學之游泳池內、七日產生水上之驚人紀錄、其中一人、爲日大之新人天野富勝君、出場於日大游泳池、紀錄會之一千五百米自由式千米之時、將立教之根上君所造成的十二分四十一秒八之世界紀錄、縮短十一秒、作成十二分三十秒之超人紀錄、繼續此好調、達一千五百米之際、乃十八分五十秒二之驚異紀錄、按一千五百米之舊紀錄、乃一九二七年、瑞典之亞爾納朴格君所作之十九分七秒、二十年來無達此紀錄者、然天野君此驚異紀錄、因在練習時造成、不能公認、其他一名、乃立教短距離之第一人荒井繁雄出場於日大紀錄會、樹立四百米自由式四分四十四秒、及二百米自由式二分十秒、二項之日本新紀錄。

佛蘭哥空軍
爆擊英國商船
二次空襲巴拉摩斯港
英船中數彈負傷者數名

巴爾塞羅七日同盟電 佛蘭哥將軍所屬之飛機、六日夜午後十一時半、及七日午前三時、連亙二次空襲、瓦陵薩東北地中海岸之巴拉摩斯港、加以轟炸之時、碇泊港內之英國商船萊克爾加諾號命中數彈、不久火發騰空、負傷者數名云。

海外畫訊

猶阿鬥爭
英在北部國境構築長二十英里鐵絲網

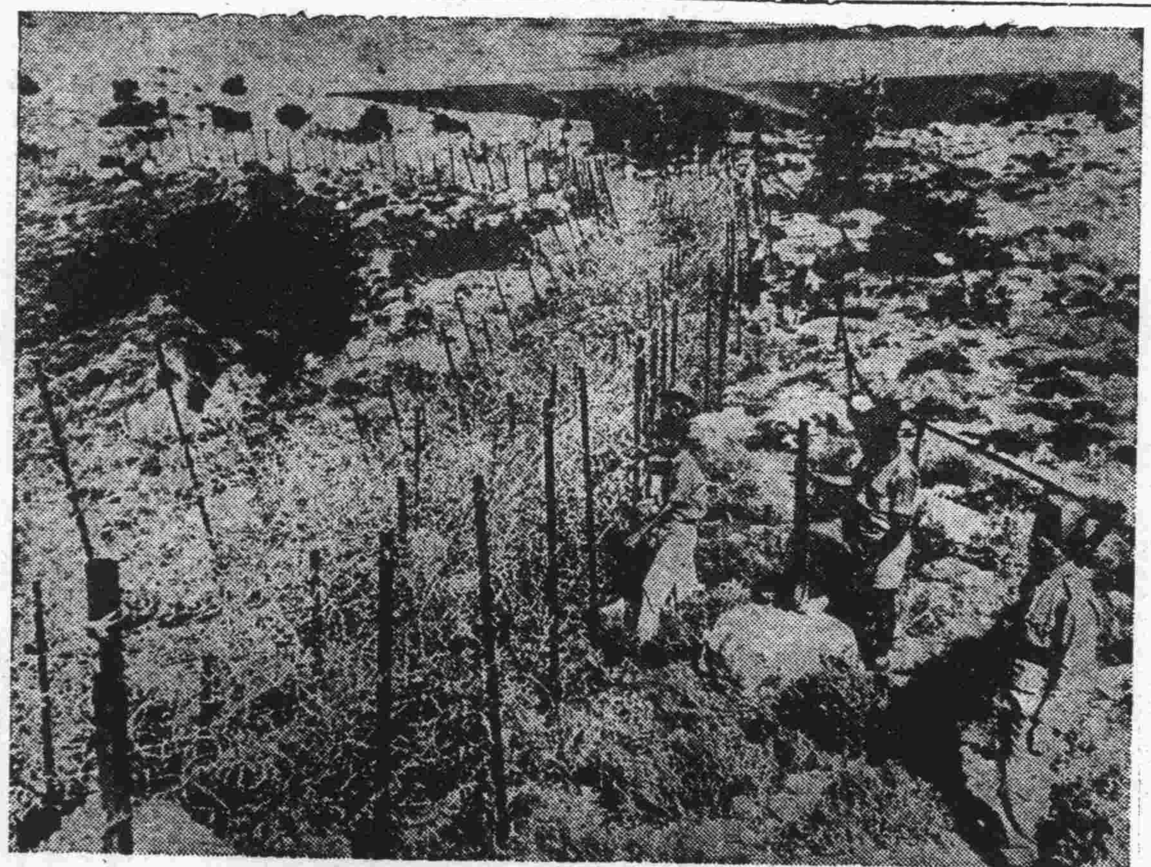

海發同盟電 阿剌伯人對猶太人的抗爭、已經很激烈、巴勒斯坦各地勃發流血事件、英國守備隊、在北部國境、築連亘二十英里的鐵絲網、謹慎警戒中。圖爲海發守備國境的士民。

夏威夷飛翦號
仍未查出下落
傳和歌山縣飛島發現機體
日喀倍拉丸現地搜查無蹤

東京八日專電 關於二十九日自關嶋出發向馬尼剌之途中消息斷絕的汎太平洋航空公司夏威夷飛翦號之行蹤、日本亦協助美國分配南洋方面、對南洋廳發出搜查命令、七日東京之美國大使館、接自美國務院來電稱：夏威夷飛翦號似在北緯二十二度二五、東經百三十六度、和歌山縣海飛嶋海中遭難、關於協力搜查、

—要求日本—

協助、大使館立刻將此旨通知外務省、外務省亦將此旨通知關係各方面、同時促進附近航行中之船舶活動時恰航行於東經一百四十一度、北緯二十一度半海上之大阪商船澳洲航路之喀培拉丸、向該船發出急赴現地之命令、該船目下正以全速力、

—急赴現地—

飛翦號之遭難地點、在和歌山縣潮之岬南方八百五十海里乃結連台灣·南洋·之關嶋、三角形之中央部、職員九名、乘客六名、自該機二十九日午前零時三分最後之無線電連絡後、既經過九晝夜、縱然發現機體、職員等之生命、恐亦絕望云。

日海軍省 已得電告

東京八日電 前月二十九日自關島赴赴馬尼剌途中行縱不明之汎太平洋航空公司旅客機夏威夷飛翦號在和歌山縣潮之岬南方八百五十海里海之飛島發見其漂流機體之、七日日海軍省已得電告、但人員之生死未明。

東京八日電 七月末以來、消息隔絕之汎太平洋航空公司之旅客機夏威夷飛翦號、日海軍得電稱、該機漂流於北緯二十度五、東經東百二十六度五之飛島附近、對航行該地附近之汽船喀倍拉丸急赴現地救助之命令、因此喀倍拉卽赴現地、據八日午前十時二十分該船向日海軍省軍務局報告、認爲遭難現地之各處、已搜查無遺、但未發現飛翦號、其他受日海軍省命令各漁業組合之漁船、亦無何等報告、而飛翦號之消息、依然不明。

大陸防共基礎論
三島康夫著 蕭步墀譯

一、大陸防共之基礎、不消說是欲遮斷逼迫亞細亞諸國、及亞細亞諸民族的赤化基礎者。故此第一爲對於赤化防衛的戰線。赤化、卽世界的共產主義化爲蘇聯的國策、蘇聯以全力的執行此種方針。吾人雖於極短期間表明反對其方針、而於此期間第三國際的謀略乃在活潑的進行。事實上斯達林與伊夫那夫的公開回答書已表明一國的社會主義不過爲一時的方便、爲隨聲附和的應酹話而已、一國的社會主義爲不可能者、其意義蓋謂蘇聯共產主義不得單止於思想之域、而結局應以全力强行其

—對外方策—

、舉凡依於宣傳（並非單單廣佈事實）的煽動、依於外交手段的籠絡、依於武力的威迫、及經濟的壓迫、又依於謀略而爲內面工作等均可用之。對此而表示反對的諸民族及諸國家、共起而抗爭與反擊、乃爲事之當然。而全面的防衛線的防共基礎的要求、亦爲事之必然。

蘇聯的世界赤化過程、於歷史上雖有多少的變化、然在今日大體上如次的階段大概仍爲依照預定、而且將有實現之勢。其攻略的順序第一爲俄羅斯第二爲亞細亞第三爲歐洲第四爲美洲大陸。

蘇聯當革命以後、乘大戰之混亂、以歐洲大陸的

—赤化作戰—

爲主、在德國與奧大利亞。已得到一時的成功。迨意大利成功的可能性既經消滅、而工作感覺困難、於是彼爲求一比較容易及謀能力充實的基本的必要計、乃以國內的工作爲第一、其次爲亞細亞的攻畧、此爲第二階段。其於亞非力加的宣傳及供給以叛亂用的兵器等事實、或因於南美宣傳赤化之故、而陷於絕交狀態的事實。卽可證其放射能力的精彩：而於國內工作完成以後、繼卽以亞細亞爲第一

—作戰區域—

可、此事卽明瞭的表現其以後的對亞細亞政策。若剝奪希巴保哈拉的民族自由而所施行的得意的謀畧而蘇聯化之、若將外蒙收入範圍：若派遣布流害爾與包羅庭至廣東爲孫文的顧問、以後的對於中國東北工作：若由江西退向陝西以後的、將明顯而有力的前衛隊生存於中國的腹地：若將新疆的大半置於其勢力範圍、若於蘭州占一根據地、若於印度及阿富汗之實行宣傳及滿州朝鮮日本之發生共產黨、而於蘇聯的指定下活躍等在亞細亞、中國及其邊疆均有甚

—大的收護—

、因此其基礎在事變前有烏蘭島德、烏蘭巴搭爾毫他、張家口、北京、天津的一路：有由烏蘭巴塔爾又亞爾丹布拉克至包頭、由包頭至張家口及北京的一路：有甯夏、蘭州、西安的一路：有由西安沿隴海線至海外者；亦有由鄭州至漢口者和由成都至漢口者：其他海路有由濃參威至上海者、因此大陸防共戰線乃有必要。

二、第二此乃爲日本大陸政策的一動因。我們的大陸政策、其意義乃在日本的生存、而日本的生存、乃爲大陸政策的主要動因、此爲當然之事。惟防共基礎之確立、乃爲大陸政策構成的動因的、日本依存於大陸、爲民族的、不可避者、爲人類的所必然。此本來應爲可能的、而所以使其不可能者爲西歐、爲蘇聯、而

—非爲中國—

、且直接的爲歐美的民族自決主義與蘇聯的革命主義：前者已樹立了中國的狂躁的國家獨立的意欲、和排外主義、後者乃培植了無翅而想飛的民族解放與反帝國主義的制限的排外主義：其後乃爲抗日主義。滿州事變與中日事變卽爲其所表現之結果。是故中日事變並非中日的抗爭、而爲日本與蘇英之鬥爭、依此確認、始能明瞭此種事實。抗日自一九三一年以來已徹底的受蘇聯的指導及

—英國支援—

、然而英國的妥協並非不妥協乃可能者：而與蘇聯的妥協爲必不可能。而且蘇聯的指導已達於可認其爲交戰國的境域。日本的大陸政策只要爲中日事變的一方、則防共基礎、乃爲遂行此策的不可缺的戰畧線。

郭煥文 劉鶯麟 訂婚啓事

我倆因性情相投並經雙方家長同意謹於八月九日訂婚特此登報聲明

大仁堂 立愈久淋 白濁丸

（證明保好一淮有效）此丸治淋神藥無論新久白濁下淋精糊馬口尿道刺疼小便數頻毒邪熱便白淋血寒濕下注淋後偏墜虛淋濁症常年不斷凡淋病用千方百藥治不好洗療注射不見效此丸只用一盒病卽愈百發百中每盒二元大盒四元

大仁堂 花柳清血解毒丸

專治五淋百濁撒尿刺疼小便腫痛潰爛楊梅毒瘡魚口下疳梅毒入骨筋骨疼痛週身濃包遍身紅疹梅毒疔瘡漏癬傳染婦女一切毒症新毒老毒復發多年梅毒未除根者功能清血解毒消腫鎮痛根本產除全體毒菌搜淨骨髓血中毒根功效奇特保證有效一付除根定價單料每付六毛加料一元

大仁堂 婦女 破血丹

此藥專治婦女經閉不通數月不見腹中積聚成癖肚大成形血蠱癆症鬼邪胎病胎死腹內不下塊雜疾癥病凡婦女血水不見之病千方百藥治不好此丸一切用一付其病立下重者二付百病化爲血水元氣無傷百發百中孕婦忌服每付三元單料一元六毛函購寄費二毛一盒保好無效退洋

調經止帶丸

婦女白帶久而最傷元氣月經因之不調百病因之而生面黃肌瘦飲食無味有時燒冷腰腿酸疼頭暈肚痛赤白帶下之症一盒保好常服延年每付四毛每盒二元服法另有詳單

青島分銷處 太和春金鄉路 新民藥房天津路 萬春堂藥店高密路 成記藥行雲南路 福海藥房黃島路中間 泰和堂台東鎮威海路

北京大仁堂大藥房開設 濟南緯六路北口

京都 慶豐樓 包辦酒席

北京路三十五號 電話二九七九

樓下新設小吃部 各樣冷葷每盤一角 應時妙菜每盤二角

介紹耘蓬醫院

院長王耘蓬先生曾在柏林醫科大學神經精神科及內科等教室研究多年造詣極深自在青市開業以來診治患者甚多功績卓越該院最近又聘請醫學博士郭錫林先生專任皮膚花柳科泌尿器科美國醫學碩士趙鏡岩先生專任眼科及耳鼻咽喉科以上各醫師均係專門學者經驗豐富診費低廉院址禹城路十號電話五七〇一特介紹尚希各界注意

介紹人 呂振文 林耕餘 周家彥 陳命凡 姚作賓 戚運機 陸夢熊 張夢熊 尹援一 曹善揆

新南京理髮室現已裝修完備開幕廣告

中外電機燙髮 價目格外克己

本室設在山東路國際劇場對門八十六號門牌內部設備完善前後另有男女分室清潔衛生如蒙各界惠顧無任歡迎

榮記木鋪

本號自置電鋸解割木板箱料專做中西木器櫥櫃式樣翻新粉漆樓房並包蓋工程兼修上下水道一切銅鐵細工價格從廉倘蒙惠顧無任歡迎

青島鄒縣路十四號 借用電話三二二二號 主人謹白

青島許百德療養醫院

啓者本醫師自五月一日將德美醫院關閉移於龍口路四十六號開設許百德療養院一切醫治療養皆用西洋最新方法恐未週知特此通告

本院近由德運到大宗虎列拉血清及新鮮痘苗注射只收半價

院長德國柏林大學教授許百德

院址龍口路四十六號德國領事館東旁

時間 上午十時半至十二時半 下午五時至六時 電話四八九三

光陸醫院

皮膚花柳科 內外婦嬰科 各種救急診療 預防霍亂注射 備有各種特效藥品 隨到隨診便利患者

時間 每日下午一時起至七時止 院址 山東路南頭三十號前樓 電話 六四六六號 院長 金恆生

施用合理的化學肥料獲得無上的優良豐收

金元牌豐殖肥田粉 日輪牌硫燐安肥田粉 扇面牌洗衣肥皂

品質優良價廉適銷於鄉村爲此招聘山東各縣經理有意推銷者請至

山東省總經理 木下商店出張所 青島館陶路二十五號 電話二四三一番 三六九八番

專售高尚鐘表 電流驗目配光 新穎唱機唱片 專門技師修理 亨得利

歡迎駕臨

映像明朗 晝夜攝影

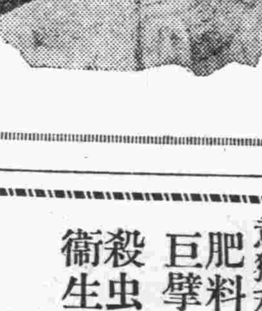

青島山東路電話二〇三八 高橋照像館

金木盛大堂藥房

一般特約批發

大阪	武田長兵衛商店	新藥品
大阪	鹽野義商店	新藥品
大阪	田邊兵衛商店	新藥品
大阪	藤澤友吉商店	新藥品
大阪	村中商店	醫療器械
大阪	今永商會	衛生材料
東京	大和屋商會	衛生材料
東京	第一製藥株式會社	新藥品
東京	三井株式會社	新藥品
東京	松本器械店	櫻牌醫療
東京	後藤風雲堂	醫療機械
東京	鈴木惣八商店	硝子器具
		化學器械

青島廣西路三十二號 電話五四四七號

樓下浴池重開

本塘深居幽靜、空氣通暢、無喧譁之聲息、適宜紳商各界暑夏沐浴之期頤、現將樓下浴池重新開闢、以供衛生家之需要、希請照拂是荷

濟南路四十號 河北路四十八號 電話三六九四號

潤德樓澡塘主人謹啓

富農捷徑

自神農氏教民稼穡遂有農業之立場故云民爲邦本農爲國基但欲期農業發展必求土地膏腴方能出產豐富欲期出產豐富尤須使用財神牌肥田粉自能收獲滿意獲利培徙望農界同胞請試用之自知言之不謬

肥料巨擘 財神牌肥田粉

殺虫衛生 財神牌潮腦丸

經濟神効—名符其實

山東省總經理 南昌洋行 青島寧波路一號 電話二二二四號 三〇一一

耀宗醫院優待貧病的新運動

淋病 白濁淋漓刺痛流血用德國發明化學治療功能消炎止痛收效極其迅速倘若慢性白濁或淋濁性之併發症如關節炎膀胱外炎睪丸炎攝護線炎橫玄等均以最新特效電化針藥合併療法使淋菌完全消滅病痛立除一週後可用顯微鏡化驗證明根本治愈永不復發並保證生育無妨礙

梅毒 無論一二三期如遇身起骨斑節酸痛爛鼻穿頂頭髮脫落梅瘋爛內臟壞爛眼耳聾除用六零六九一四注射外又輔以最新發明泌劑等療法均能於短期完成除根及請最專家驗血永無後患

下疳 生殖器紅腫潰爛有軟性硬性二種之分硬性下疳卽梅毒初期軟性下疳爲局部潰爛之惡瘡俗名臘燭瀉採用法國最新特效無論療法能於最短期內根本痊愈

橫玄 橫玄魚口大都隨梅毒白濁下疳等症而起初患者於大腿內側（卽兩胯間）發生一種痛疼之硬塊（若起因於梅毒者大都無疼痛）此卽所謂橫玄此後逐漸脹大疼痛發熱步履艱難終至破潰潰血淋漓恰如其狀魚之張口故有魚口之稱實卽橫玄之潰爛本院醫治不用開刀採用歐美最新發明注射療法於最短期間能作結核消散全愈

敝院診病向主愼速藥費完價低廉診者莫不知之特用最新藥品受診者可早日恢復健康此啓

專治小兒科 婦女科 耳鼻咽喉科 花柳科 梅毒 下疳 白濁橫玄 秘尿器病科

地址滄口路六十三號 電話三〇一二四

嶗山晶石眼鏡老店

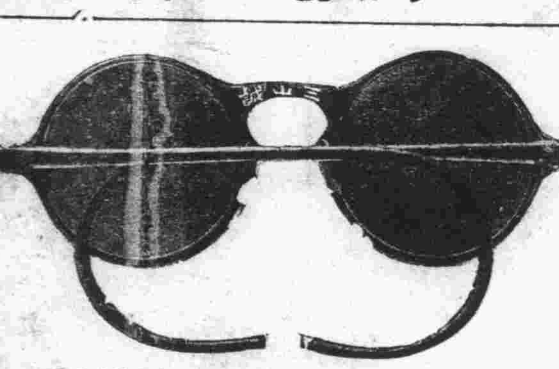

本店自造嶗山茶墨水晶新式眼鏡歷史悠久經驗宏富平光近視老少花鏡凸光灣形鏡片式樣繁多不及備載物質精良養目効力偉大定價特廉不合回換餽親遺友是高尚禮品

△外埠函購惠款卽寄▽

緊要聲明

本市及外省小號原無分號並代理處屢有冒充小號名義以假混眞者請各界認明小號招牌仿單庶不致誤

青島卽墨路西首五十五號 三山誠眼鏡老店啓 電話五八六三號

胡公博泉週年追悼啓事

敬啓者本月十日卽夏曆七月十五日爲先嚴博泉公逝世週年之期奉慈命屆時在高密路二十八號本寓設祭追悼伏思各界友好事變歸來寓所多有變更訃報惟恐未週爲此登報奉聞如蒙賜奠光被泉壤存歿均感此啓

孤子胡家駒龍泣血稽顙

新藝

稿約

◇本版絕對公開、歡迎投稿、但不需要無病呻吟或令人肉麻的文字。◇一稿兩投及抄襲家請勿光臨。◇來稿除小說外、最長不得超過一千字。◇稿費月終結算、每千字一元起碼。◇來稿須蓋章、否則以抽酬論、並須書明姓名住址：登載與否、概不退還。

漫墨　再談預防虎疫

·青蘋·

自從上海發現虎烈拉以後、本市卽大舉預防。不過一般市民倘未實地見到有染虎烈拉而死亡的。似乎還不大相信虎烈拉會像報紙上宣傳的那麼利害、所以當局布告市民應注射預防針、仍有許多人取觀望的態度、不肯去注射。更有一些無知的市民、竟認爲打上那麼一針、不見得有什麼了不得的好處、因此他們不但不去注射、且信口雌黃的造出許多謠言、弄得其他的人、也越發猶豫不定了。

那知虎先生居然不辭辛苦、光臨到本市來了、前幾天金鄉路發現苦力染虎烈拉身死的事實。此事一傳、全市震驚、一般不肯注射的人、也都談「虎」色變了。當局又加緊預防的工作、積極宣傳、市民凡未注射的、也自動去請求注射了。

不過、從實際上說、虎疫的預防要緊是在小飯館、大雜院。有錢、飲食起居、處處講究、自然不易染患虎疫。惟有貧苦的同胞們、每日的兩餐若不發生特殊問題而能順利解決、就得念南無阿彌陀佛、還能顧及到什麼衞生問題嗎？窮人不見得都沒有知識、只是環境所迫、使得他們不能不閉了眼睛往「虎」洞裡鑽啊！

所以、至少我個人對於市南分局陳局長主張注重大雜院衞生是極表贊同的。

回老家去

·愛周·

命運老像殘暴的玩童捉弄一隻馴良的綿羊一樣、永久毫不憐恤地、揶揄着爲生命而掙扎着的人們。

當去年此時、危迫的中日情勢像狂烈的暴風雨、震撼着琴島的當兒、生計困難的煎迫、如同鞭扑一樣、殘忍地威逼着我們狼狽地去求生命的安全——個人的和全家的。

在迢遙的旅途上、緊綳着眉頭、焦急的盤算着自己的歸宿。我們知道海濶天空地自由慣了的鳥雀、絕不肯安息在窄狹的樊籠裡的、所以我登上了自青島出發的列車以後、便一直到了濟南、想尋求可以維持生計的出路。

但內地的濟南也同樣在時代的暴風雨中震撼着

膽小如鼠、心疑如狐、懦弱無能的我、就被時代的意識宣判了識能落伍、不准錄用的罪狀。祗有餓着肚子睡覺去尋好夢、有時白瞪着眼睛逛馬路、看着白亮的天津飽和油潤的牛羊肉往血紅的嘴裏鑽跳。

終竟內心的經驗開始警告了：『悲天憫人的慈善家們、已是天使一般的飛上天堂了、餘下來的、都是爭骨頭、乖尿泡、餓眼灼灼的乞丐了。假設你想住在濟南的話、祇有像蚯蚓一樣、鑽進地層裏面吃黃泥。』

結果肚裏咕嚕着、眼裏朦朧着、心裏悵惘着、

背向着濟南走開了。因爲以往曾讀過地理、馬上一大串名城鬧市的概念活顯的湧上心頭、熾烈的掀動着內心的欣慕。經驗和理智終究是最好的顧問、他們像審判官一樣、一一的宣佈了它們的無能和不可靠、於是目前旅行的目的地便成了僻處鄉村的老家了。

一個久寄外鄉的漂泊者、對於老家已竟像是生客了。不惟赤着屁股在泥水溝裏打鬧時代的同伴們、現在已闔嘴生了黑鬍子、作了父親、伴着牛犢、舞着鋤耙、洒着血汗作了一家的柱梁、那些在記憶中有着健壯的軀體、閃亮的眼色、堅實的臂膊的壯年農夫們、已是有的在鬼門關上註了册、有的已被土地神下了最後的通牒、還有的彎着身子、苦喪着陳皮一般的臉子嗟嘆着的、至於那些跑着跳着喊着笑着、像野鹿、像山兎直打直鬧的小妖們、已把我當作洋鬼子了。

最先認出我的、是同事敬年、友誼高深的口。

他飛步跑上來、吃驚的臉上堆滿了誠懇的喜悅、急焦的問着、青島怎樣、老口怎樣？

他已不是在青島時的樣子、肥白的臉上、不惟削瘦了下去、而且好像塗上了一層淡淡的赭黃。充滿了苦愁而伴作笑態的眼睛、勉強的睜大起來、上額上愈添了幾道深深的橫紋。相隔了大半月的面貌、好像增長了五六歲呢。

他盼着、青島祇要有人住、老口祇要不走、他馬上可以逃出這苦悶的鄉村。等我對他的問話說了否定的答案時、一股悠長的嘆息從他的胸腔緩緩地湧出、眼珠變了濕潤、呆呆的看着牆角。

島上夏之夜

夕陽的紅光

像能燒熱了那碧綠的海水似的、更映着那大地成了粉紅色的世界。片片的晚霞、由深紅而轉淡紅、金黃、漸而與那淡綠、淺黃、蔚藍的輕飄飄的浮雲互相溶合成一片了、並隨風的吹動時而變成千奇百怪的形態。

夜是可愛的

、尤其海濱的夜更是可愛的。那廣濶的海水能使病人痊癒、使愁者愉快、使熱者涼爽、不信到海濱一走、比吹電扇、吃水淇淋來得更妙！能使這熱氣騰騰的大陸變成冰涼的水晶宮。

誰個不喜歡

到前海踴躍踴躍呢？那清涼的風兒吹着每個人赤紅的面孔和火熱的軀幹！使一股熱氣立刻化爲烏有！青島之夏夜是適合每個人的口味！怪不得海濱上遊人如梭哩！看哪！一對對的情侶們都早已深深的淘醉在夜幕下了！那澎湃的海濤、那醉人的清風、早把一個個迷得神飛魂往了、他們早忘記了快樂之外、還有另外一個地獄般的魔窟呢！

夏夜之海濱

公園、更幽靜、美麗、雅緻、星光、閃灼之下、一羣羣的遊人、低低的唱着夜曲、與那衝激岩石的海水、相互配合着音調他們又坐在岩石上、看那浪花的狂奔與退縮！看那滾滾的捲浪衝上前來、那麼洶湧、那麼壯嚴！

但它抵不過

半塊巨石、它忽然能碎成千萬點而漸漸變成一片白沫退縮到遠遠的海洋之內了！看它似乎多麼柔弱無能、似乎屈服了一塊巨石、但是不然啊！它不久又聚集了更大的力量一次二次三次、……盡力的衝上來了！這麼來去的滾動着、日久天長竟也有其偉大的成功。

巨石縮小了

尖端的峯刃已變爲圓滑的石頭、那地上散步的小石子、不是浪花來回的磨擦所致嗎？所以這浪花不但美麗、還有鼓舞人們前進不息的意志！它常常告訴我說：『進！進！進！莫灰心！莫灰心！』

青島夏之夜

是可慕的！可懷念的！但是我在青島的日子一天比一天短了、我要與這青島別了！我是如何的依戀不捨呢！青島夏之夜是美麗的、幽靜的、那海水、浪花、涼風、更惹人們的愛慕啊！

（正之）

獨把長竿踞石頭、風濤萬里接天流、一絲掩入碧波裏、可有鰲魚自上鈎。

茂林攝　翕徒題

言情小說　警夢秋雲

第四回　月碎歌殘　傷心談往事　燈紅酒綠　忍淚試新聲

（一四一）　·青蘋撰·

他含悲忍淚的唱着、劉祖義却興致勃勃、一杯連着一杯、把兩打香檳酒都喝完了。玉蓮唱完、他已醉得人事不知了。老板把琴師打發出去、才向劉祖義道：「劉二爺、你醉了嗎？」劉祖義睜開兩隻醉眼、道：「誰說我醉了？我向來喝酒是不會醉的。你們怕我醉了打人、就快走開吧！走！快走開！」說着、似乎又很清醒、伸手取出皮夾、抽了兩張十元的鈔票、往地下一扔、隨着裝起皮夾、回身倒在床上睡着了。老板見他醉得如此、不禁暗喜、有了二十元錢、還有什麼可怕？當即領了玉蓮逕自回去、劉祖義昏昏沉沉的睡了一夜、次日醒來、已是將及正午了。起來漱洗一番、才想起約定昨天下午去到佑貞女子職業學校報告經過情形、自己却那樣胡鬧了一夜、弄得傷損精神、耗費金錢、結果正事也沒辦。當時後悔的了不得。茶坊進來問他要不要點心、他那裏還顧得吃、忙着拿了五十元錢開付一切、餘下的作爲賞錢、頭也不回的跑回家去。醉酒後的精神、當然是異常疲憊的、他回家又睡下了。這一覺、直到午後五點才醒。晚飯時吃了不多、飯罷想要去找蕭秋和丁根生、但又一想、人家託我辦的事我還沒辦好、拿什麼臉去見人家？想到這裏、更後悔不迭、自罵該死不置。可是反過來一想、既已答應了人家、若是不給人家一個答覆、豈不要被人家譏笑？這樣前後的思索、不由發起愁來。想了半天、最後把心一橫、暗自忖道：「事不干己莫勞心、這事與我根本毫無關係、我何必這樣操心？有那閒工夫、我還找點樂子去呢！看蕭丁二人的態度老是那麼狂傲、即便給他們賣多大勁兒、也很難得到什麼好結果。」有此一想、便爽性把此事扔到腦後去了。不想他因爲飲酒過量、夜裏又受了些涼、到得晚間竟臥病不起了。休養了幾天、病才算好。他又想起玉蓮來、又跑到天橋如意軒去、却聽茶坊告訴他、玉蓮已經走了、走到那兒也不知道。他也不深加介意、想着這個消息倒可以告訴蕭丁二人。遂即去到佑貞女子職業學校、晚秋見了他、首先笑道：「劉先生！那個唱大鼓的玉蓮在這裏念書呢！」劉祖義聽了、不由愕然。欲知後事、請看下文。

長篇小說　青天外史

無所爭齋主　—【七十九】—

五：夜靜更深街頭逢慈媼

小玉索性泣不成聲了。抽抽搭搭的說道：「我也不知道那裡是我的家、我簡直是一個無家可歸的苦孩子！」說着、忍不住掩面痛哭起來。

那老太婆見他如此慟哭、不由大動憐憫之念。當卽說道：「你到我家去、把你的事情對我說一說、如果能想法子、我一定幫助你。」

小玉正苦無地安身、聽他肯於收留、當時感激異常、便隨他回至家中。

原來這個老太婆姓楊、年已六十五歲、是北京人。他的丈夫在滿清時代任過顯職、掙下了不少財產。但不幸在庚子變亂的時候被亂匪殺害了。楊氏帶着兒子度日、把他撫養成人、送入學校、兒子志偉、因爲自幼嬌生慣養、簡直不知好生讀書。楊氏怕他在外胡鬧糟蹋了身子、便爲他說妥了一門親事。結婚以後、五六個月內志偉還能勉強在家裡安居、慢慢的日子一多、却又浪漫如初了。村民氣極、把他痛責。那知他氣憤難當、竟偷了家中所有的金錢飾品、潛逃無蹤。楊氏有些後悔、但又無從查找、兒媳婦又氣又急、一病三月終於死去、遺下了不滿兩週的幼女、無人撫養、好不悽慘。

楊氏旣恨子去、復悲媳亡、心內的痛楚、自然是無法形容的了。不過志偉雖將家中的財產、盡行竊去、幸而尚有房產四五處、每月可收租金六十多元、楊氏僱了一個乳娘撫養孫女、三口人生活倒也很好。

憶青島海水浴場

·崇實·

今年　是沒有福氣享受青島的海水浴場了。終日困守在一間斗大的編輯室裏、勤勤剪刀、刮刮漿糊、已使人滿頭大汗淋漓、心頭冒火、如入蒸籠、自然這大陸氣候的「新民之都」的街市上、越發沒有勇氣去跑了。

少和　陽光接觸的結果、膚色漸復、轉白、無復當年那種油棕色的健康色彩、由於自慚形穢、沒有與時代青年爭一日短長之胆量、乃深居簡出、鼠伏於斗室內、爲署中隱士。自歎福薄之餘、爲此文以憶我舊遊之地。如今安然無恙否？

記得　青島的海水浴場、大大小小共有四處、一在湛山、一在太平路、一在船渠港背後、一在匯泉海灘、祇匯泉浴場比較寬大些、設備也最完美、我最喜歡往這裏跑。而這裏的人們也特別的多。

雖然　場中都修有鴿子籠似的木板房、預備人們更衣用、但用一次需花洋四五毛、包一季需花四五十元、這筆錢我是不肯花的、在家中就換好游泳衣、罩件大衣服在外面、便跑到浴場來。有的人竟一身游泳衣往浴場去、並不受干涉、且無人笑話。

如果　能有機關中的熟人、當時是可以到各該機關包定的更衣房裏去揩油的。看到本報在浴場備有更衣房給我們讀者使用、使我對本報社會服務的精神、異常欽佩感戴！因而聯想到我不惟沒有福氣享受青島的海水浴場、且沒有福氣享受本報設備的更衣房呢！

我想　本報之特備更衣房、當必是鼓勵人們去海水浴、藉日光和海水的力量、使久在黨人軍閥壓榨鐵蹄下掙命的青島市民、恢復健康、使新青島上羸弱的病夫得沐日光的恩澤、作新興中國的新民吧。身居青島的本報讀者呵、我眞羨慕你們呢！希望你們充分的利用本報的更衣房！

（八、三、於北京。）

人生

人類　在地球上被稱爲萬物之靈、只有人類能夠享受自然界的利惠、而且能夠進一步的利用它、創造出尤爲美滿的幸福：地球是被人類征服了、而我們自己恰是人類中的一分子、這是多麼幸運的事、值得誇耀。

爲了　我們是個人、從離母體起、我們被撫育、被教養、漸漸的睜開了眼睛、一點一點的認識了四週的環境：由稚子而少年、由成人而衰老、忽忽的幾十年中、在社會里串演一個角色：可是到了最後、差不多都懷着一棵志未酬、才未展的心情死去。

社會　不是一個人的社會、這龐大的熔爐里、有着成千成萬的鑽勤者、爲了自身的幸福、而將陰險施給他人、幾千年的積習、不知氣餒了若干有志的青年們。不過一切的事業是基於能力、而能力要在書本上纔能找到、所以人在一生中、不能對學識的追求上忘懷、要時時刻刻記着：『學如逆水行舟、不進則退』、不然一曝十寒、那又有什麼補益。

當我們進入了社會、運用我們所求的能力的時候到了！但是因爲世界老早已經在畸形的發展着、我們幼小時候所受到的教育與實際相距過遠、所以沒有一個剛剛步入社會的青年學子不處處碰壁、大家喊着：社會太黑暗了。不是我們曾經想到的：慢慢斷喊的聲音由微弱而沉寂了、一批批有爲的青年、又被社會黑暗的巨口吞食。而社會也一天比一天的更黑暗、要演那同歸於盡的最後一幕、這是多麼可怕？

由於　前車之鑒、我們要立即獨樹一幟、在茫茫的人海中、污濁的世界里、我們要清醒、認清了前進的目標、別灰心、喪意、要知道太順利的環境、會使人輕視了身旁的荊棘、忘記了在開始時所具的穩重的步履、那會使人變成倨傲自負、我們不要它、『波折』纔是寶貝、在波折中能領悟人生的有意義、現時的偉大、極度的波折更能堅強我們前進的意志：担負起改造的責任、以身作則、教育未成年的孩子們作人類的後盾、再接再厲、彷着愚公移山的故事。也許有一天目的會達到。目前、該抓着現時、不要只激於一時的感情、作末梢神經的活動、以理智來做後楯、用中樞神經做支援、這樣才有收獲、才有成功！

。湘楓。

啓事

本報現徵求長篇連續消[illegible]、體裁不拘、含意須幽默而深遠。一經採用、報酬從優、藝苑同志、盍興乎來！

三鞭保腎丸

特別大廉價

諺云人非草木孰能無情倘因幼年早婚房事過度或素日手淫以致腎經虧虛精水枯絕卽成陽萎不舉之象或見色流精市交卽洩夢遺滑精等症非但愛情漸次疏貨子嗣絕望而終恐不能延年益壽也敝社醫師絕症實驗始治此丸以治上述各疾確有萬分把握曾經唐山衞生局化驗給照特許行銷性平不熱不燥功能益精髓安神念壯氣血滋眞陰補腎固精關壯陽助氣能使陰莖增大堅實有力精能遠射種子准能增加夫妻美滿之愛情每盒定價一元五角現爲提倡起見舉行特別大減價三十天每盒暫售一元每三盒二元五角爲期有限購者從速唐山市天福堂老藥店啓

青島經理處山東路一二二號金星藥房

一盒斷根　淋濁丹

天津愛多製藥社發行　青島總經理山東路一二二一號金星大藥房

致稱治淋神丹愈淋非常迅速無論淋白淋黃淋紅或毒淋虛淋火淋撒尿精管刺痛或精糊馬口或傳染婦女赤白帶下及尿前尿後代白代紅一切淋病屢服各藥久不愈者請用此丹一盒准保除根每盒一元加科二元隨藥另送淋濁洗療散一瓶

立消鼠瘡　瘰癧丸

青島山東路金星大藥房經售

蓋凡鼠瘡瘰癧一症患者甚多每以調治不當總難收口除根或者時感時犯以致痛苦殊甚故吉人均視爲最難醫治之疾也敝藥房醫師有鑒及此特將屢年經症實驗之所得復加細心研究始配此丸雖有十分特效按此症之發起多由身體虛弱消化不良以致肝氣不舒鬱悶結滯或因急怒氣串結成疙瘩生在脖項耳前耳後日久見大潰爛流水以及各種瘰癧疙瘩不論已破未破急服此丸輕者一盒痊癒重者三盒除根永不再犯每盒一元加料兩元隨藥贈瘰癧膏藥兩貼天津大學藥房出品

營業種類

一、雜貨係扱品　宇部洋灰、朝鮮洋灰、砂糖、氷糖、洋紙、海紙、黃表紙、硬化油、脂肪酸、自行車、小型三輪汽車、其他雜貨類、

一、穀肥係扱品　花生米、花生油、花生餅、肥田粉、小麥、麵粉、大米、小米、高粱、辣椒、其他雜穀類、

一、內寓大隆公司扱品　火油、馬達油、機械油、柴油、洋燭、臭油、炭化鈣（電石）

小林洋行

青島館陶路三十四號

電話　雜貨係二二一八八　穀肥係二二三六　大隆公司二二八九

貫海醫院

專門眼科　沙眼曚眼雲翳遮睛　瞳神散縮視物不明　風火腫疼各種眼疾　手術後五分鐘立止痛苦

星期日停診

樓下特設花柳科　急慢淋濁先後梅毒　軟硬下疳魚口便毒　橫玄等症負責保好　善割包皮過長不誤工作

貫海醫院　院址平度路十二號

東亞和平之路

眞正愛東亞和平的人們不用說定會來看的

日華協同第一回製作映畫

東和影片公司攝製

徐聰　白光　李飛宇　主演

座價　樓下三角　樓上六角　優等一圓

斷絕了砲聲的華北。中日兩國青年們。携手協力的開始享受自己的映畫麗。像中國的黃河的河浪在那裏可以描寫中國的姿勢來。農民純潔的心。社會人的精神。青年人的惱恨。老人的哲學。在那裡可以明白的指示的｜兩國的民衆們。同心協力。趨向文化綫上去邁進。發輝東亞和平之路。

每晚八點十分起本日三次影片重演一遍

山東路　國際劇場

開場自午後二時三十分　電話六三三六七號

招生廣告

一、招生額數　五十名

一、入學資格　須在高級小學畢業或有同等之成績者爲限年齡須在十二歲以上者

一、報名期限　八月一日起至八月二十八日止

一、考試日期　八月二十九日上午八時

一、考試科目　算術　國語　作文　體格檢查

一、口試及成績發表　八月三十日上午八時口試下午四時發表

如須閱本校入學指南者可來校取閱或來函索取但須附郵資一分

中華民國二十七年七月

青島學院　商業學校謹啓

青島單縣路二六號（電話三二一〇五番）

膠濟津浦北寧京綏京漢各線貨物運輸

大小貨物並代辦進出口扱關手續　運輸迅速。若蒙賜顧請至青島北京路國民橋附近

通運公司青島支店　電話四三一一三，三九二二七番

本店　濟南大馬路電話二三四二、二七七三番

支店　天津日界壽街電話二〇一五五、二五一二二番

營業所　北京打磨廠電話南分局三二〇五九、南分局八三三三番

出張所　張家口　宣化　大同

出張所　石家莊　煤市街

五金　工具　機器　油漆

大阪油漆公司總代理店

橫山洋行

青島益都路三十五號　電話三九七五　四四六六號

青島　新亞大飯店

旅館高上　大小房間齊備

中西菜部營業時間　上午八時起至晚三時止

特設冷飲部　廉價出售，名師監製，各色冷飲食物，

山東路四方路口電話四八六七，三一二五號

聯成茶行

冠縣路七十七號　電話六三四〇號

新茶已到　素貢尖　花大方　包種茶　小葉包種　花毛峯　廉價批發

謙祥益

電話三三六〇六　地址北京路九號

綢緞皮貨商店

本號自置綢緞呢絨布皮各口皮貨應時貨品設備齊全定做新式男女時式大衣[illegible]貨眞價實[illegible]惠顧歡迎

社會服務

本刊以服務社會為宗旨，專介紹社會所需要之各種常識，並為讀者解答一切問題，來函請書明交本刊，並須書明姓名住址，否則不答。

「生」「養」之恩均不能泯滅

▲棄養父而就生父為情理所不容▼

方永生君左右為難

編者先生：我現在有一個難解決的問題、不能不來麻煩你。我已是一個年及弱冠的青年了。我的父親、已有五十八歲、但他並不是我的生父。在我三歲的時候、我是被過繼到方家來。從小時、我飽受磨待、種種的苦楚、簡直不忍卒言。

現在 我已經能夠自立了。我立刻到□□路□□里找到了我的生身父母。可憐他二位老人家已經老得不能找飯吃了。只靠了我的一個出閣的姐姐每月補助他們十五元生活費。我回到家來、和養父母說明、打算接我的生父母過來一起過日子、不料竟遭養父的責罵、他說我沒有良心。

如今 我打算和他斷絕關係、而去奉養生身父母、不知可以不可以？當初把我過繼的時候、只是因為我父母無力撫養、憑了中人的三言兩語、就把我送給方家了、並沒有立什麼字據。不過我從小到高中畢業、全是方家撫養供給、現在又有些不忍斷然表示決裂。為這件事情、我已有兩日夜未能睡覺了。（方永生）

答 你這個問題、實在不容易作圓滿的答覆。雖然當初把你過給方家的時候並無字約、可是二十餘年來你是被人家撫育成人的。當中你縱受過虐待、但撫育之恩不能因此而泯滅啊！這件事、於情於理都不該與方家脫離關係、你現在雖能自立、恐尚無大量的積蓄。

上述的兩個辦法 以後者比較容易做到

。現在有兩條路子可走、一、託出親友來和你的養父說、允許接你的生身父母同住、但此中有裂痕、恐將來亦難做到「一團和氣」。二、要請你的養父、允許你把你所掙的錢、按月分一半或提幾成給你的生身父母作為生活費。這樣、就和「兼祧」是相同的。

。照你的意思、要訴諸法律、不問勝敗如何、你也要受「人情」的非難。簡捷的說來、編者的主張是：生與養之恩並無大別、無論如何總要兩全才好。希望你把腦筋活動一些、安慎處之。

過去的中國電影圈 是女性們的陷阱

不知有幾許新女性斷送在裏面了

編者先生：現在的女子、想要找點職業做、實在不是一件很容易的事情。我從初中畢業以後、就想謀個事情做。——確實我的家庭環境也急切的需要我出去掙錢贍養雙親幼妹。然而從十八歲到現在、整整三個年頭兒了、親友託了不少、好話說了千萬、結果呢、連點影子也沒有。社會是這樣、不容我不灰心傷感了！現在、我決定了、決定跳進電影圈去、或者有點出路。先生！你以為可以嗎？請你介紹一下行不行呢？盼你快答覆我吧！（熊素蓮）

答 女子在社會上找職業做、往好處說是花瓶、露骨的說便是被男性蹂躪玩弄的一種東西。女子惟一的出路是嫁人，嫁人以後便有了職業、這職業是「回家養孩子去」「日到廚房裏去」。這是女性的天職、想跳進電影圈而做所謂電影女明星是過去女性們的普通的虛榮慾、黑暗的電影圈裏是比一切更要醜齷和醜惡。到電影圈裏去無異於自投墮落之途。此意望能即予打消。現在北京的機會是很有、東和影片公司、華北影片公司、以及新民映畫會都是組織完備、宗旨正大的、並且都曾招考過男女演員、女士如去投考、那是最相宜不過、然而都已成過去了。

簡答

答趙 文君：女子燙髮是純粹為了美觀和摩登、沒有一點什麼衛生的意思。

答殷 癡民君：佘叔岩馬連良等並無來青表演義務戲消息。此項消息或為傳聞之誤。

答于 濟生君：用凡斯林油時常塗擦鬢際、則自可長得快些。

答凌 漢章君：都市女人是靠不住的、尤其是一個已經愛過三個男性的女子、和這樣的女子能夠結合本不錯、但不能結合也未嘗不是幸福、他既然有和你「從此終止」的趨勢、那麼聽其自然好了。

答王 承瑞君：台甫藥草擬如下：璧臣、璧光、禾生、君符、子玉。請君自擇可也。

答劉 文美君：眼睛與神經系統是有密切的關係、你總頭暈也許是眼睛的毛病。載眼睛是補救的唯一方法、但必需就專門眼科醫生處配製。不可在市上隨便購買。

答劉 玉溪君：來函所稱事情、編者早已盡知、惟此事關係甚大、殊難解答：事實上尤難照辦、去做。個中苦況、不言而喻。不過當局已有通令在案、以後再有此種情事、自可斷然鳴警也。

答江 西純君：我以為以德報怨是再好沒有的辦法。四書裏曾說過：『有人於此、其待我也以橫逆、則君子必自反曰：我必不忠。自反而忠矣、其待我也猶是、則君子必自反曰：我必不信。自反而信矣、其待我也猶是、則君子必自反曰：我必不義。自反而義矣、其待我也猶是、則君子必曰：此已妄人也已矣』、果能為斯、絕不致被戲弄得走頭無路。請你永遠要記住這句話：『知足長樂能忍恆安』不然、匹夫見辱、拔劍而起挺身而鬥者、此固不足為勇也。

答于 寓君：上期本刊介紹欄內有張莉英女士謀職一節、即有于寓先生來函云：「現在有位日本朋友欲矯正中國發音、苦無「北京語」發音者。女士讀書北京、想通北京音、如有把握、請即賜函本市雲南路珍誠里樓上十六號于寓可也。唯酬金上、女士索酬太高、或有問題、如願騎馬找馬、則做人顧為介紹、唯女士考慮之。」編者當將原函轉致、頃據張女士函稱：原處之每月需酬三十元、不能減少、特代答覆。也。

答宋 基君：來函所述農業、編者未曾研究、未便妄答。不過梧桐與白楊有分別則為人所共知。書中未載不能即認為不確也。

介紹現代婦女應有的常識 怎樣佈置妳們的家庭

——一個大學家政教授的意見——

這裏 是燕京大學陳意如女士他告訴我們家庭應如何佈置的方法。他認為一個家庭佈置主要的條件、可分成形式的調和、大小的調和、質料的調和、功用的調和、顏色的調和。

同時 佈置的次序、也要有一定的規律、使由上到下、作成一種有規則的流動。並在屋中指出一個主要點來、以便安排顏色的應用。因為顏色分基本、二級、中間這三種顏色、你知道、由於顏色的濃淡不同、在性質上也就變成兩樣、像紅、黃、白、藍是屬於基本、灰、青是屬於中間、代表花彩的便是屬二級的了。

由以 上這幾種原故、所以它分一、熱力的不同、像紅色的熱力高、藍色的便熱力低。二、動靜不同、像紅色黃色主動、藍色灰色的便主靜。三、輕重的不同、像濃色的重、輕色的便低。四、刺激的不同、像濃色的激刺性大、故輕色的在上、濃色的在下、這樣已成了現在普遍一定的規律。可是我們知道、以上所述的家庭佈置種種、這都是根據心理學來分斷得到的、故此如果妳要自認為是個時代的婦女、那麼、這些妳便需要知道的呀！

睡眠 普通人每天至少須睡八小時

——百病皆由缺乏休養而起

編者先生：本人每日服務工作、實是十五小時有餘、而所餘之八小時、睡眠時間還不夠、而本人卻須在此時間內、做些私人的工作、時間之短促、不夠、可想而知、因此常於十二時過後才上床睡眠、鐘鳴五下、即須起身、其間睡眠時間僅不過五小時、明知於身體無益、然實出於無奈、在此深夜作事時、難免感到疲倦、因此就用抽紙烟一法、補救此慽、但又困於經濟、為五分錢一包之貨、常此以往、未識會發生何種惡果？乞詳答為感。（龍印）

答 閣下這樣的生活、誠於健康有礙。工作疲乏之後惟有睡眠可以恢復。而睡眠時間、至少需八小時。若每天只有五小時睡眠時間、其為害於身體健康亦自不待言。吸烟是一種刺激麻醉的東西。在精神不振的時候、偶爾用來提一提精神是可以的、若像這樣每天都在精神的疲憊中來用紙烟刺激、常此以往則為害頗巨。最好予以戒除。至於睡眠來恢復精神、有的視人的體質而為轉移。有的人非要睡上十個鐘頭以上不足以恢復精神的。如病後的人、胖子、身體不強健等人。但也有睡上五六小時甚至四五小時即足的。但據我想、拿破倫雖然不是絕對不睡覺、但至少是比常人睡的格外少。這只在於體格的關係了。如閣下身體相當強健的話、五小時的睡眠已足。（印龍）

衛生問答

——本刊衛生顧問林予聖大夫主答——

◇呂金聲君問◇敝人現年二十七歲、二年前曾患淋症。不料兩月前忽覺半臉麻木、神經失效、以致口眼歪斜、吃過中藥十數付、又打過六〇六針八次。現在口眼雖已不斜、惟半臉仍不十分活動、故每日仍用電療。醫生說：「慢慢的自會好的。」但我總覺懷着一種憂慮、不知尚有收效最速的法子沒有？敢請見示為感！

答：查此病治愈甚慢、除原因療法外、常用電療慢慢可以恢復、君應耐心醫治下去。又此病與淋病無關。

◇張金香問◇我是人間地獄裡的一個可憐虫兒。近來手掌及腳掌忽然滿起水泡、不疼不癢、也不潰爛。不過一蹭就破、流出黃水、但我是以色相賺錢的、手腳滿起白皮、既不雅觀、撫之又粗糙可厭、於生意上實大有妨礙。懇請林大夫告訴我這是什麼原因、並精介紹一種藥品！

答：此病與手足表皮癬菌病相似、俗名濕氣。為一種表皮癬菌所致、春夏多為急性、冬季則為慢性、因濕熱最適本菌生活也。用柳酸礦酒擦之有效、此外亦應檢驗血液。

◇董新民君問◇敝人素有頭疼病、時犯時愈。每犯此症時、頭疼欲死、用針亂刺頭皮、毫不覺疼。必至頭皮剝爛、血水長流始愈。中西醫均曾請診、亦未收效、頭疼藥吃得無數、更是白費。不知這種病因何而生？若不管它、能否致人死命？望示知。

答：按此種現象多屬神經性頭疼、應延醫切實診療、不可不管它、此病常久不愈、恐有生命之虞。

◇蕭明華君問◇不久前、曾在北京一家小報上、看到一個徵求石女的廣告、據說是看護和伺候一個老年人。當時我總覺得這件事情很奇怪！為什麼伺候老年人要用石女呢？究竟石女是怎麼回事？她在生理的構造上是否異於常人、否是根本就沒有性感。詳細賜予解答。（佟靜波）

答：所謂石女、多指陰道缺如、大陰唇癒合及先天性處女膜閉鎖症、即兩性交接不能之謂也、一般性慾無變化、僅為交接不能也。這位老人徵求石女扶伺、除了須要異性伺候、又想避免嫌疑、此外該無其他原因吧。

答水 濤君：來函所云種病、補品雖有益、但如與原病不吻合、恐反致疾。閣下應速就可靠醫士詳細診視、自可致明。

練習海水浴 應注意的幾件事

△最要者是浴後用清水洗全身▽

編者先生、敝人擬練習游泳、但不知關於海水浴有何種應注意的事項、望速指示、俾便遵循、至感！（方問己）

答 海水浴最有益於人身、但須注意下列事項。一、浴後必立即用清水（溫和者尤佳）洗身、蓋海水含鹽分及鑛質極多、若不滌淨、於人身之排泄上妨害最大也。二、洗時須估量本人身體強弱而定出水之時刻、體弱切勿在海中過久。三、浴衣切勿用綿織或布製者、以毛織者為佳。四、初習者、洗後晒勿過久、否則皮膚紅腫痛苦之至。

閒齋雜綴

周岐

衣服本來是遮蔽保護身體的東西、就是講美觀也沒有甚麼壞處：但是一定要把身體裹得緊緊地、轉動不易、長得一拖到地、上下樓何等不便！到了熱天、恨不能赤裸裸地全露、可又遮遮掩掩的、我對現代婦女的服裝、真是有點莫名其妙。

◇古年間的人、衣錦而歸故鄉、雖說有些誇耀性、但究竟未忘鄉土、在這個時候的人那怕做到一個小小的官僚、便在都市中築居、預備養老、因為回到鄉間去怕莊稼人的窮氣沾到身上、彷彿被人嗤笑一樣。

◇不少的人沾辱一個女子當然是有罪的、可是都市裡的那些下等娼妓、從早到晚一天之中至少也要接到十幾個客人、這種慘酷不人道的行為、難道是他們所應受的嗎？

◇孔老夫子死了以後、他的徒弟——子貢能在其墓旁築居三年、可見其「遵師」之誠心了、我想現在的人、就是有多麼樣好的老師、沒有一個學生能夠這樣盡心的吧？

徵求稿友玉照啟事

本報自出版以來、已經四個多月、在這個時間裏、所有新聲版和各週刊的撰稿諸君、自信讀者們是有一識廬山真面的希望、即在作者與作者之間、也不無這種好奇的衝動、所以本報擬徵求作者照片、及自我介紹。希望投稿諸君踴躍以玉照見賜、以收到之先後、陸續刊登於新聲版、以資介紹於讀者之前。照片及自傳寄至本報新聲編輯部收。（用畢奉還）

馳驚全球著名 世界淋濁專藥 德利兒

實驗 德國醫學博士張波度顯微鏡下實驗 德利兒真力真相

一、服用德利兒第一天時尚未見有其他變化
二、第二天早起小便時即代有藍色尚有很膿菌之汁、此乃德利兒之功效達到小便後即比第一天
三、感覺爽快、就比第二天好之粘汁微菌亦少、可見効力
四、第三天再驗之又比第三天更少、第四天再驗之、第五天再驗之可保小便清之淋菌膿汁
五、服用一切可斷根、可見德利兒比其他之藥大不相同之特點

專治：五淋、白濁。婦人赤白帶下。男女新淋久淋副睪丸炎、淋毒性尿道炎。陰門炎淋毒性膀胱加答兒等。

青島經理處 中西大藥房 華豐大藥房 新民大藥房 美華大藥房 成大藥房 萬康大藥房 神洲大藥房 南洋大藥房 東亞大藥房 五洲大藥房 各大商埠均有出售

總行上海五六大製藥廠

中發號飲冰室

快來飲冰吧！

本號特聘高等技師專製各種冰淇淋冰啤酒汽水等兼售中外烟酒各色罐頭水菓雜貨食品俱全如蒙惠顧或電話通知隨呼隨到　本店主人啟

地址山東路八十五號　電話六六二四號

◇黃島路八十二號◇ 盛和號 借電話五五八二號

◆山東路八十三號◆ 源和號 電話三一三五

本號特聘高等技師專製各種冰淇淋汽水冰啤酒等兼售中外烟草水菓罐頭一應俱全如蒙惠顧或電話通知隨呼隨到（並有清雅之女招待員）　本主人啟

傳涵溪齒科醫院 山東路二十五號（華振氏樓上）

電氣工程◉年虹燈管

美術裝飾招牌 青島唯一之年虹燈工廠 製品純良 工程完備 價格低廉

筑波洋行 青島市場二路十五號 電話三八五九 五四二七號 工廠青島膠州路十九號

本市唯一的娛樂場所「青蓮閣茶樓」——今日正式開幕——

大鼓書場 經濟西餐 衛生冷飲 各種名酒 光臨指導 竭誠歡迎

地址濰縣路二號 前百花村舊址

喝了還想喝 鮮荔枝茶

□這微酸帶甜的滋味兒□令人有說不出的好過

鮮荔枝紅茶、微酸帶甜、氣味香濃、芬芳馥郁、如喝一杯、瀉暑全消、再喝一杯、心曠神怡、喝了還想喝……！昔楊貴妃好食鮮荔枝、蘇東坡日啖三百顆……吾人今日一喝鮮荔枝紅茶、他們便不能專美於前了！此茶至誠藥社一家有售、每包一角五分。

當天有奶了！ 當天下奶靈藥、每大瓶二元四角、可服六天。

百藥不效之各種頑癬 元

殺菌力特殊持久、而絕對不傷皮膚、富有滲透性、奇癢立止、而變健康新皮、頑癬斷根、慢性殺菌劑、每瓶壹元、憑報九扣

青島至誠藥社發行 地址：青島山東路南首 電話五一七五 六六四〇 支店：東鎮威海路八十九號 電話六一八二

眞正鷓鴣菜 ▲能治小兒百病……能使小兒肥壯 ▲銷行中國廿餘省……名播世界五大洲

「鷓鴣菜」專治嬰童一切疾病、疳積、虫積、吐乳、不思飲食、日受驚嚇、夜睡不甯、夜出冷汗、痲後、痘後、四時感冒、傷風、咳嗽、發熱、發冷、肚痛、頭痛、面黃肌瘦、腹脹、咬人、咬指、盤橫、鬱怒 ◆每盒五角……至誠藥社一家經售

眼 無論何種眼疾、不用針刀、用藥準好、凡眼點、眼膜、紗眼、火眼、畏日、羞明、迎風流淚、視物不見、眼痛眼癢……至誠藥社有蠹藥、眼藥到病除、有說明書、歡迎索閱。

耳 凡患耳癰、耳痛、耳爛、耳膿、耳流各色濃水臭膿、久而不乾……如用「止耳流濃散」、病愈甚速、神效無比、◆此散有至誠藥社一家出售、每瓶二角五分

鼻 凡風熱鼻淵、長流濁涕、鼻塞不通、不聞香臭、鼻生瘜肉、鼻流膿血、鼻流臭涕、鼻生腐肉、鼻瘡、鼻痔閉塞、鼻腫痛……至誠藥社『通竅鼻散』可治。

脚腫 『脚腫』晨輕晚重、乃之有高、移時如故、或行路如踏棉花、過膝不起、上延至胸、更難治矣！至滿氣促、誠藥社有藥專治此症、每料六角。

戒烟 廖廚中戒烟藥 精極神效、分五元、十元、十五元三種、輕癮一瓶斷淨。

氣喘 唐氏氣喘散 專治氣喘及連續性咳嗽、每盒一元二角

鼠瘡瘰癧丸 專治男女一切鼠瘡瘰癧、或生管、未破立即消化、已破爛流濃流水、外面數貼一概不用、竟憑此丸、服下、保長肉收平、永無復發、惟此丸藥質與眾不同、吃時務使白水溶解泡開、方可服下。◆每料五角、單料三角◆

營業科目

五金部 五金機器黑白鐵管鐵板絲紡織礦山鐵道用品洋灰油漆自行車及各種零件建築材料工業材料

雜貨部 各種香皂各種化粧品各種花布各種白粗細布洋針殺蟲藥水各種雜貨

土產部 落花生 生油 生餅 吧田粉 麵粉 白米 砂糖 麩皮 綿花 各種雜糧

大青洋行本行 青島冠縣路三號 電話二〇二一、二〇一一號

冠縣路五號零售部 電話五七二四號

奉天路六十一號東鎮支店 電話二五〇二號

支店 大連 濟南

△滋養軒廣告▽

滋養牛奶糖 各樣餅乾 滋養櫻花糖 西式糖菓

山東路一六九號 電話二四八三號

精神治病不針不藥

係根據靈學原理、運用精神靈力感應等新法、專治中西醫束手針藥無效之疑難大症、如各種精神病、神經衰弱、失眠症、疑心症、歇斯的里、腦病、脊髓病、眼病、胃腸病、生殖器病、遺尿症、半身不遂、婦科諸病、以及一切惡癖等、均能立刻見效、斷根、誠現代最進步之根本治療法也。

時間：每日上午九時至下午六時、星期日午後停診

掛號：須預先來人掛號納費約定時間屆時受診（預約者不在此限）

診費：病家須納診費國幣五元、出診每次國幣十元、深夜加倍、路遠加倍、車費另加、惟外埠延請：或門診或必須長期治療者診費另議、一切費用均須預納、赤貧者酌減

精神治療專家宋本昭啟 地址：定陶路十八號 借用電話三一九八號

霍康醫院

治療科目 外科內科婦人科小兒科神經科皮膚花柳科檢驗科及一切大小開刀手術等備且有手術室產室及一切住院設備

門診時間 每日午前自九時半到十二點午後自二點半到五點半星期日停診 急〇不在此例隨請隨到

地址 龍口路十三號東方市場對面

產婦科女醫師生如鋒 院長醫學博士霍哈拉其金啟 電話六六六九號

明朗新政權前 日華人提携大貢獻

注射用六〇六新坦霸爾散 淋病最新靈藥 打淋 殺虫王 蛔取藥水 伏滝起藥 世界最有效力大學眼藥 胃腸病 愛脾 若素 萬能良藥 面速力達膏 仁丹

藥品種類貯藏豐富 藥品寶藥批發商

青島堂邑路郵政總局橫街前 小笠原大藥房 電話二二〇四 二二〇五番

青島日本醫師會

外科皮黴科 齒科口腔外科 眼科 內科小兒科 皮黴科 產科婦人科 外科性病科 內科小兒科 皮黴科 內科小兒科 耳鼻咽喉科 內科小兒科 X綫科 內科小兒科 花柳科X綫科 小兒科 X綫科 產婦人科內科 小兒科性症科

醫院	地址	電話
博愛醫院	聊城路	電話三七〇二
富田眼科醫院	東阿路	同 三六一九 六三七六
若槻醫院	德縣路	同 四六〇四
野見山醫院（產科婦人科）	禹城路	同 六七四七
松村醫院	無棣路	同 三三四〇
好生堂醫院	樂陵路	同 二二九三
山東醫院	夏津路	同 五五七〇
神內醫院	德平路	同 四七五七
廣瀨小兒科醫院	鐵山路	同 二八二九 五八五九
鈴木醫院	本院新泰路 分院臨清路	同 二二〇一 三〇〇九

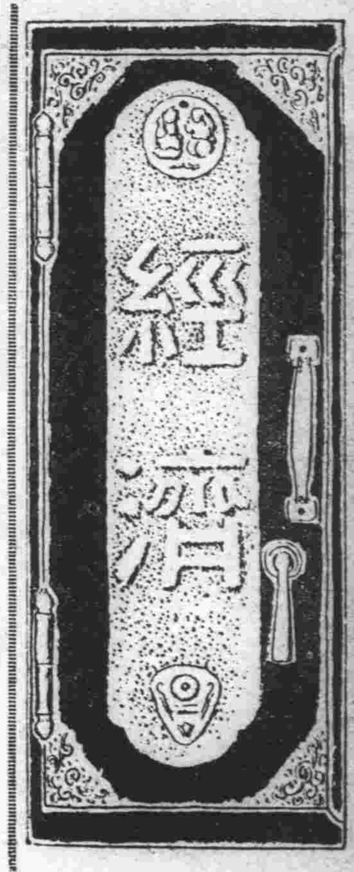

華北舊幣減一成行使
紙幣行情劃一
臨時政府已昨日明令發表
有違犯者以擾亂金融治罪

臨時政府爲統一華北幣制、使中國聯銀得以流通無阻、而達所期業務之發展、對於黨府系銀行發行之紙幣、已於六月十一日起、禁止通用、限期兌換聯銀券、自實行後、頗著成效、其中國、交通之印有天津、北京、青島、烟台、威海衛、臨淸、山東各地等字樣之舊中交紙幣、允許暫時的照常通用、惟此項舊法幣流通市面、因一般奸商仍多有暗中操縱市價、與聯銀行情、極不一致、紊亂金融實有礙聯銀之發展、臨時政府爲謀中交兩銀行紙幣與聯銀市價劃一、以副實情起見、乃於日昨發表明令、關於華北各地之中交兩行紙幣、及輔幣、自昨日起均按票面額減一成行使、除河北省銀行、冀東銀行、河北銀錢局發行之角票、十起通用外、餘發行者、與中交兩行角票爲行均同樣照票面額減低一成行使如有違犯者、以擾亂金融治罪（詳見昨日本報號外）如此、華北幣制劃一、貿易必更見活潑、而聯銀劵額之流通亦將因此而逐漸增加、華北金融一齊化頗頗可期待云。

本市聯銀流通額將及一千萬元

又本市自開設聯銀分號、統一市內流通貨物以來、今已三閱月、其對舊紙幣兌換額、及流通與市內銀行者、合計約達七百萬元、而流通於青嶋市內者、約其七成、爲五百萬前後、此外則爲朝鮮銀行劵、約三百萬圓、日本銀行紙幣約一百萬圓、合在一起、目下在市內流通之此項紙幣、約有九百萬圓或一千萬圓。

津金融界觀測

（天津八日專電）臨時政府前曾發表方易決定減價中國交通兩行劵一成一節已如前文所述關於此次政府之强化通貨制度、茲試結合天津金融界之觀測、如左。

「對於一般中國人、當予以聯銀劵、較其他劵爲有利、而確實之印象、物價不能甚長、不過天津英法租界內、因特殊原因、北方劵當大形流入、誠如存萊沙穆法則所示、當見惡貨之拔扈云云」。

津米麵商紊亂市場
操縱米麵市價
澳粉商人希獨霸市場
米商居奇市況極冷落

天津通訊　津市近日河壩各著名澳粉商登生、義生和德茂裕昌泰生記德發德恒等、十餘家連日已非正式集議、企圖使麵粉漲價、俾本期鐘樓、天官等牌吃底每袋僅四元三角之貨、目標先漲至六元、每袋盈餘一元六七角之純利、數十萬袋、卽可坐獲數十萬元之盈餘、據市場消息、近日麵粉頗有堅漲之勢、刻爲避免當局與市民實難、故採曲線漲價法、卽今日漲二三分、明日漲三四分、對外不致惹人注目、實則有漲無落、終可達到目的、澳粉商對澳粉推銷可謂不遺餘力、同時市場中常有發現非正式排斥日粉者、蓋澳粉每袋可盈餘一二元許、而日粉則每袋看利一二角許、無形中提倡推銷澳減少日粉銷路、因此澳粉銷愈多、則市場愈混亂、奸商愈得利、最近日復有澳粉商十餘家、聯合訂購、據聞彼等嗣使澳粉獨佔、以坐享厚利、換之去秋今春日粉接濟之善意的維持民食、以及全市民期待之中日經濟提携之意、適大相違反、換言之彼等實負有消極排斥日粉之嫌疑、故當局對之頗爲注視其演變云、又近日大米市場、頗有囤積商人欲乘此青黃不接之時、對於大米設法操縱居奇日來交易均呈堅昂、而市民値此生活增高之際、自無不叫苦、據探悉、米商以企圖勒價、不肯出手、俾使行市高漲、惟進戶不欲再行增値、故市況難脩、成市則屬平平、日前僅妥七百餘包、計靑粳一百二十四包、開十元五、又一百五十包、開十元八、小交五十包、開十元二、西貢一百包、開十二元、敏黨三百包、開十元四角。

滬外匯市場
不見起色
北方舊劵兌換停止

（上海八日同盟電）滙兌行市、雖無甚大變動、其實頗不起色、對英八便士、對美十六美金十六分之五、對日五十六圓五十錢、開盤舊北方劵之等價兌換停止、對匯兌市場、實爲一不振材料、但目下尚無任何直接影響、圓紙幣實價八十九圓、買價八十九圓五十錢、海關金單位、爲二二九元三〇仙令。

人造絲◎…禁止無稅◎…流入天津

因日政府制限人造絲之對華輸入、最近華北地方對人造絲並人絹布之需要、頓形活潑、方斯時利用天津市場價碼高、自青島方面時有無稅品流入、因之該地人造絲價格、乃屢生波瀾、業者之間、因感覺有樹立對策之必要、卽向當局陳情中、頃此項陳情、爲當局聽許、已決定禁止無稅人絹之往天津流入。

日滿工聯會設立
硫安製造會社
該社資本決定五千萬圓
日前經滿洲國政府承認

（東京七日同盟電）關於滿洲國、及日本全國工業聯合會、共同出資之硫安製造會社之設立、自今春來、全工聯代表以下關係者、卽數次會合、而作種種會議協議、其結果已得成案、日前經滿洲國政府之承認、已向日本政府提出、日政府關係官廳、五相邇來卽在討論中、最近乃決定最後案、不久當由兩國政府發表、其設立要綱如左。

一、資本金、五千萬元、
一、生產額、第一期年產二十萬噸、
一、工場豫定地、壺蘆島、
一、工場完成、明後年。

濟鐵路局
謀運輸圓滑
與運輸業者懇談極圓滿

濟南通訊　濟南鐵路局鑑於臨大濟南之發展、以濟南爲中心之物資之輸送激增、爲期此等輸送之完全、痛感與各輸送者方面疏通圓滿之意思之必要、爲謀其解決、於日前在公會堂舉行貨主懇談會、與主要之運送業者、大貨主等、共作關於運輸上之希望之應答、結果圓滿散會。

女姑口將設
造紙工廠
十月開始建設

日商三島製紙之往青島進出、人向有所聞、項乃見其實現、爲調查工場設備、該社田中仲次郎氏業已來青、該工場以華北產破爛廠爲原料、大體專生產薄葉紙、其第一期、予定作月產十五萬磅之設備、設備場所爲女姑口、予定自十月起、卽開始建設云。

青島港輸出入貿易
今後將趨活潑
上半期與去年比較減少

今年六月中之青島港貿易、與上年該期相比較、除移入之四二一七四元外、概皆減少、一月以後以至五月、輸出入與上年比較、皆大形減少、而入六月以來、寂寥、曾經人感覺一種之動向、頗爲活潑、漸趨好調、故今後下半期之貿易、金融相當增加、茲將上年該期之比較、今年上半期之成績、如左、

◎—輸入之部—◎（單位金△減比較）
民國二十七年六月中一、四七四、〇八四（換算元）三、三四七、六四五、上半期二、四三、九五八（換算元）七、三三六、五九七、六月中五、八四九、五二七、

◎—輸出之部—◎
元、上半期八、二七六、九八三元、六月中輸九、一九七、一七二元出入計一、六上半期輸出入累計一五、三、五八〇、前年同期比較二、三九八、七五六△九二三、六七二、五、四三八、一、一二、〇九〇、四六六、一三、九三五、六三一、三一、八〇〇、八〇二四、四六三、四八三、前年同期比較六、四九七、五四八元、△六四八、〇二一五、四二、七五二、〇二四元△三四、四七五、〇四一元、二、九三五、六五九元△二、七三八、四八七元、七四、五五二、一〇四、△五

◎—移入之部—◎
六月中四、五一四、七三五元、上半期七、三七四、九三〇、

◎—移出之部—◎
六月中一、三一四、九八三、上半期、一三、三八七、九四一、六月中移出入計七、六五六、七一八、上半期移出入計二〇、七六二、八七一、六月中輸移出入總額一六、八五三、八九〇上半期輸移出入總額三六、三七六、四五一、四、〇九二、九八九、四二一、七四八、二五、三六四、二二五六一七、九八九、三三二、六、一〇、六三三、七一一△七、四九一、七二八、六〇、五二八、七七一二、四、七一八〇、七一二、一、四、七、二六、七〇七、〇六、九七二、九八二〇、八五、八九二、九六八、△六五、一三〇、〇九七、二六、六六一、三五九、七九、八〇八、四六九、一六〇、四四五、〇七二、一二四、〇六八、六三〇。

滬米商訂購
大批糧食
正設法裝中運　米價不致再漲

上海通訊　上海豆米業同業公會、爲調節滬市民食起見、自停發國米轉口證明書後、出口糧食、已完全禁絕、惟因內地糧食來源、未見暢旺、加之市區民食、消耗頗鉅、故米價迄未能逐漸回跌、最高白尖米價、仍挺進十四元限制關口、記者昨特訪詢米業方面、據稱現在嚴重關頭、已將過去、華洋米商、經向內地蘇皖兩省、及西貢、安南等地訂購大批國米洋米。業已定局、數量頗鉅、正在設法裝運中、本年蘇皖兩省、年成頗佳、如在近四十天內、天時無變化、定有十二分收成、餘額糧食、足可供給滬市需要、目前米價、當可穩定、並聞本市米業團體。有擬在豐收時、準備存儲三個月糧食之議。

夏威夷一年老日僑
請願出征
希採用赴前線爲戰地汽車夫

檀香山七日同盟電　自中國事變發生以來、不較其祖國同胞稍劣發揮後方赤誠僑住夏威夷之日僑中、有以六十歲之老齡出征第一線、作最後之奉公、提出之熱誠之請願書、由總領事館轉呈、板垣陸相、該日人在檀香山經營豆腐店名田上保藏氏、日俄戰爭之當時、加入第六師團第十三聯隊第一大隊、屬於奧司令官之第二軍、轉戰各地、建樹殊勳、受欣賜勳八等旭日章之老勇士、出征請願書如左、『前略鄙人有多年駕駛汽車並修膳之經驗、雖至老境、尚仍頑健、且有駕凌壯者之慨、此千載一遇之機會、寄留海外、食圖安逸、難酬國恩、今有深切決心、願意最後奉公、謹希被採用爲戰地之汽車夫、不勝感激之至云云。

内外市況
（八月八日）

本市市況
現貨交易
- ○生米9·40　成1800包
- ○生油20·00　成780簍
- ○生果　未成
- ○大粒生米　未成
- ○棉紗

支數	牌名	價格	成交
42支	金馬	426·00	成2件
32支	立馬	344·00	成3件
	宮女	346·00	成3件
20支	銀月	308·00	成3件
	仙桃	301·50高　301·00低	成5件
	藍鳳	312·00高　311·00低	成6件
	福島	800·00	成5件
16支	藍鳳	298·50　高293·00低	成4件
	寶來	295·00高294·50低	成5件
	銀月	300·00	成3件
	日光	297·00	成3件
	仙桃	292·00	成4件
10支	豐島	250·00	成3件
17支	十全	302·00	成2件
	彩球細佈	12·575高　12·50低	成18件

期貨交易

○生油前場

八月開	20·30	
最高	20·55	
最低	20·25	
收盤	20·50	
成	36車	
九月開	20·225	
最高	20·50	
最低	20·225	
收盤	20·40	
成	26車	

○生油後場

八月開	20·50
最高	20·50
最低	20·50
收盤	20·50
成2車	
九月開	20·40
最高	20·40
最低	20·40
收盤	20·40
成3車	

○棉紗前場

八月開	307·00
最高	307·50
最低	306·00
收盤	307·00
成	400件
九月	無市

○棉紗後場

八月開	306·50
最高	307·25
最低	305·75
收盤	307·25
成600件	

海外市況

○倫敦銀塊

現貨	19又16分之7
遠期	19又16分之5

○倫敦金塊　124·01

○紐約匯兌

對英	4·89又16分之7
對日	28·55
對華	16·60

○美國棉花

現貨	8·53
十月	8·43
十二月	8·49
一月	8·51
三月	8·57
五月	8·63
七月	8·65

○印度棉花

白路去	
七八月	148又4分之1
四五月	162又4分之1
阿姆拉	
12 1月	143又4分之3
平果而	
12 1月	120又4分之1

○市俄古麥

九月	64又8分之7
十二月	66又4分之3
五月	69又8分之3

○大阪棉花前場開盤

八月	51·75
九月	52·60
十月	52·25
十一月	52·50
十二月	53·70
一月	54·30
二月	54·50

○大阪人造絲前場開盤

八月	89·30
九月	89·30
十月	無市
十一月	88·30
十二月	88·10

○大阪棉絲前場開盤

八月	201·00
九月	199·10
十月	198·60
十一月	197·30
十二月	196·60
一月	196·50
二月	196·90

○大阪棉花前場收盤

八月	無市
九月	無市
十月	無市
十一月	無市
十二月	53·70
一月	54·45
二月	54·60

○大阪綿絲前場收盤

八月	200·00
九月	199·10
十月	198·50
十一月	196·60
十二月	無市
一月	196·30
二月	196·80

○大阪人造絲前場收盤

八月	89·40
九月	89·30
十月	89·20
十一月	88·40
十二月	88·00

○大阪棉花後場開盤

八月	51·75
九月	52·00
十月	52·25
十一月	52·50
十二月	53·70
一月	54·30
二月	54·60

○大阪人造絲後場開盤

八月	89·50
九月	89·30
十月	89·40
十一月	88·40
十二月	88·10

○大阪綿絲後場開盤

八月	無市
九月	無市
十月	198·40
十一月	196·60
十二月	196·20
一月	196·10
二月	196·80

○大阪棉花後場收盤

八月	無市
九月	無市
十月	無市
十一月	無市
十二月	53·60
一月	54·30
二月	54·55

○大阪綿絲後場收盤

八月	無市
九月	無市
十月	198·40
十一月	196·60
十二月	196·30
一月	196·20
二月	196·50

○大阪人造絲後場收盤

八月	89·50
九月	無市
十月	89·30
十一月	88·40
十二月	87·20

青島琴星飯店開幕啓事
本飯店裝修完竣、定於八月三日正式開幕、特聘高尙名師、精製西洋大菜、並設經濟小吃部、味美價廉、設備精良、空氣清爽、招待備至、尙希各界仕媛、光臨惠顧、不勝歡迎之至
青島琴星飯店謹啓　德縣路四十一號　電話六三九七號

命相專家　星醉客大相士　未靑
能知你父母存亡、兄弟幾位、判斷你買賣盈虧、商賈利鈍、瞭然你姻緣順逆、戀愛眞僞、細查你目前愁慮、隱憂含怨、已過未來吉凶、◆能以片言論定、俾君趨吉避凶、◆不致誤入險地、妻妾賢愚、軍政陞遷、心腹隱情、友朋忠奸、◆各界同胞減取士女一元、子女多寡、謀事成否、宜進宜退、疾病吉凶、◆請速占卦、暫收四角、過去吉凶、處世立身、家庭變遷、終身結局、前來問津、未來禍福、一切難題、環境美惡、富貴貧賤、
◆訂新時間啓事◆　◆由上午八點起◆　◆至下午十點止◆　直筆批命金口談相
現寓北京路中華棧三樓上三十五號候教

海濱醫院產婦科照常營業
啓者敝院產婦科經營有年、久蒙社會讚許現在不論難產順產、及婦科奇難各症槪由敝院院長親自處置照常營業外請接生及住院分娩均可隨意備有簡章及產科衛生常識函索卽寄
院長吳龍騰　助產女士田澔桂　院址山東路十八號　電話五三六三號

華一香烟

十枝裝五分
華北烟草公司
營業所　青島山東路一九一六號　電話六一二三號
工廠　青島鐵山路八三號　電話六一八九號

至誠醫院
◇注射防疫藥針。隨時均可　◇急病治療。電話通知卽去
治淋濁下疳梅毒◇號金診費免收　山東路南頭至誠醫院無論何病均能特別治療院長高內安博士精治內科婦科最近將所發明之花柳病特效療法及驗血法公開施行求診患者均極贊揚◇電話六六四零

三角救命
虎疫猘瘈得之卽有性命危險　若注射防疫血清就有生命保障本醫師受維持會之委託備有大宗德國拜爾出品虎疫血清且消毒完備絕無腫痛之苦（並發給證明書）而仍收最低價目（二角）隨請隨到往診費免收一兩預防勝於一磅治療望大家速注射
光華診療所　卽墨路二十七號傍門

法商安全保險公司啓事
本公司爲法國官商合辦最巨大之保險公司凡所發出保險單俱有法定之準備金以爲被保人之切實保障資本總額四千萬法郎公積金八千五百萬法郎開始於西歷一千八百十九年營業迄今已一百十九年在歐西各國可稱最老最可靠之保險公司辦理各種保險計有水險火險汽車運輸等險在華經營有年信譽卓著辦事敏捷久爲各界稱便茲爲推展營業起見在青島設立分公司聘請楊建五君爲經理如蒙惠顧請逕與楊君接洽可也
公司地址高密路六十二號內　電話四七三一二號

株式會社　大信洋行青島支店
營業科目
五金—新舊五金諸機器建築材料
雜貨—白糖洋針三合板
舊品—報紙　紅銅黃銅類高價收買　古鐵
本行　大連監部通四九
支行　奉天　新京　哈爾濱　東京　大阪　天津　濟南　錦縣
青島冠縣路　電話五三七〇九番

李瓊香鳴謝啓事
啓者、鄙人舍表親孫喜、黃縣人、幼孤家貧、但天賦聰敏、而性喜箋默、惜無力求學、不得已來本市洋服店學藝、因師傅殘暴、、無辜受責斥者、歷屢、以是之故、變鬱墳胸、日積月累、迨四年出徒、已百病叢生矣、起始在右胸結核、繼又在右頸結核、因彼孤身在青、余貴無旁貸、、當送往鐵路醫院就治、據內外科諸大夫、皆斷爲肺結核、就診一月有餘、病苦未誠、因友人介紹、復往就熱河路吳大夫診治、亦斷爲右肺結核、無治之症、後又就海濱醫院求治、據院長診斷、亦謂右肺結核、服藥無效、致渠沉瘤在抱、苦不堪言、後經同事茜君之介紹、始知有名國醫張百效大夫、因往求治、余因莫測其高深、故不言病之因果、只言腹疼、孰意張大夫就脈診斷、如洞見肺腑、謂腫疼是標、肺病是本、純係憂鬱氣惱果積所致、余佩其有先見之明、故決心就治、但因舍親孤寒、擬請大夫予以便卹、蒙其慨然尤納、診金半價、服藥後漸有起色、及今三月、身體已恢復健康、諸病悉除、舍親有生之年、實感張大夫再生之德、感激之餘、特登諸報瑞、一以聞揚先生之仁術、一爲沉痼待援諸君告、俗語云、孝卜不孝醫、荀非親見、何敢置啄、如張大夫者、實青島不可多得之名醫也、願有病諸君、盍興乎來、先生醫寓海觀一路十二號
診例　門診一元、早九時至下午二時、出診兩元、下午二時至六時、車費病家自備、舊歷初一、十五停診。

三輪商會
自行車及零件　肥皂　洋瓷　五灰
批發零售
青島奉天路百四十三號　電話二〇四二一番

公園飯店
第一公園銀杏路　電話四七五五六
本店特聘名師精選歐美大菜價格低廉素爲中外人士所贊許値此夏日炎熱火傘高張之際各界士女遊園歇涼之暇請至敝店憩息無限歡迎
公園飯店謹啓

林予聖大夫
專治　內科小兒科　皮膚花柳科
花柳病　急慢性淋病　下疳橫痃　限期斷根
第四性病　各期梅毒　永不復發
服毒救急檢驗血液預防注射新法治療包皮過長
診例　門診免費　出診市內三元夜間加倍
注射費　德國六〇六三元　黃色素一元五　淸血針一元
注意　產科女醫師周君言　本醫師對於素稱難治之淋病，有絕對特效治法，保證七日治愈，確有把握　接生費七元　難產另議
診療所黃島路上頭三號（靠近平原路）

永華齒科醫院遷移廣告
啓者本院前在本市滄口路開設有年茲爲就診者便利起見移於天津路東首路南十二號照常應診此啓
院長劉永華　院址天津路十二號　電話四二五五號

萬國飯店
山東路五十六號　電話六三八二號
本店西餐特聘名師精製歐美大菜價格特廉整份零份俱全大小餐廳佈置華美招待週到尙望各界士女惠臨嘗試不勝歡迎之至另備大小房間減價招租

青島同泰車行
本號新到大批自行車及零件零售批發價目便宜
膠州路一四四號　電話五二五一　三八一四

濱恒木行
復興建築用材（在庫豐富）
事務所　青海路十七號　電話二零一四　二四三六番
製材工場　昌樂路一號

防疫工作緊張中 昨日又發現疑似症
仁和里第三次檢驗糞便
市南區分局成立調查班

在各方緊密防疫陣容中、本市發現眞性虎烈拉以來、迄今日已屆十天、昨日本市又發現二起疑似虎烈拉患者、一起天花患者、均由市南分局函送傳染病院治療、茲將昨日防疫情形、并三患者之經過分誌於次：

注射苦力

昨日警察部衛生科、於下午九時、派醫官數名、偕同助手護士等、赴小港施行爲苦力及漁夫洋車夫旅客等注射防疫藥針、海西分局派局長孫兆瑞及巡官長警三十餘人、前往協助、昨日共注射男女幼童一千一百三十八人、下午在莘縣路菜市樓賑房共注射男女幼童九百七十二人、凡業經注射者、均有該科發給之証明、每人之注射量均爲二西西云、

金鄉路仁和里院內之住留者五十人之三次糞便、前晚即送至傳染病院檢驗、今日該路即可通行、該院住民即可自由出入、在此數日中、該院中一般貧苦無以爲生之住戶、其生活頗爲問題、開業由市北分局徐局長、予以輔助云、

疑似之症

前日(七日)下午三時許、有由海西紅石崖來青之旅客馬殿東、護送一名張俊賢者、(二十八歲)到市南分局聲稱、該張某係本日與其同乘船由紅石崖來青、不料來青下船後、發現張某染上吐下瀉之症、類似虎烈拉、請求救治等語、該局陳局長、當飭警將其送往傳染病院救治、今日該院即可斷定其所染之症是否眞性虎列拉云、又昨日上午十時許、湖北路壽康醫院、有最近由濟來青之旅客哈其農(年卅五歲天津人、現住瀛瀛旅社)、至該院就醫、經院長丁介眉診治、至下午四時許、診斷其症犯、頗似虎列拉、當由該院報告市南分局、將哈某函送傳染病醫院救治云。

設調查班

市南分局奉令成立防疫調查班以來、自昨日起、各分駐所派出所、派警士三名出發調查、昨日有朝城路分駐所調查班警士査得界內滕縣路九號、福盛里、附三十三戶、住戶武玉藻年二十七歲、係染天花之症、該警士因天花症亦係傳染病之一、當將其送往傳染病院醫治、并報告衛生科派員前往消毒云。

市南分局、爲使長警、切實行職務起見、特規定簡則十一條分發各分駐所派出所調査班、長警一體遵守云、

軍宣撫班警告 額外索費醫院
各醫院注射只收三角 某大醫院竟收至一元

本市關於預防虎疫、乃由防疫委員會預備防疫藥水、十一萬份之數量、分發給滿鐵施療班、海軍陸戰防施療班。警察部防疫所外、發給各醫院二十一家、每家五百份、以期對市民義務注射、而防虎疫、最不得已可略收手續費、乃本市醫院竟有任意索注射費者、經宣撫班警察部迭次警告取締後、始漸制一改爲三角手續費、且大連防疫、各醫院注射一次僅收二角、因注射一次之藥量資本不過一角餘、何致竟索費一元、以至數元不等、乃山東路某大醫院、對防疫工作、仍以求利是圖、有金思道者、年二十六歲、由上海來青、不明青嶋當地情形、在該院注射三次、第一次一西西、第二次二西西、第三次三西西、每次索注射費一元、三次共三元、該院此種行爲、殊屬有違醫師爲社會服務之義務、軍宣撫班、對該院決加警告、至於其他各醫院已均劃一注射費爲三角、注射藥量適合規定、防疫前途當有莫大功効焉。

屠宰稅征收處決定 取締牛乳辦法
不潔之牛乳禁止售賣 以防流行病從茲傳染

青島治安維持會、屠宰稅征收處、以值炎夏之時、關於肉食衛生、應特別注意、前曾規定取締規則公佈施行、現維持會又鑑各商店所售賣食品多需大量牛乳、如冰激凌等、皆需要大批牛乳製造、故牛乳不潔、影響飲食衛生實關重要、且本市日來虎疫流行、偶一不愼、飲不潔牛乳、危險殊甚、特規定取締牛乳營業辦法、凡在本市市鄕區營牛乳榨取處理及販賣業者、須將姓名、年齡、住址、及各項場所分別記明、呈經屠宰稅征收處、檢查審核合格、發給許可證後、方准營業、如遇有歇業遷居變更經理人姓名、及其他有關變動等情事、須於三日以內呈報、凡牛舍及牛乳處理場所之構造、設備須遵照指定辦理、牛乳各種器具等、須常使清潔、牛乳營業者如罹有傳染病時、不准榨取牛乳、及使用各種器具等、並不准進入榨乳場所、以防病菌之傳染、其他從業員夥友等、如罹有傳染病時亦同、其不良及不正之牛乳、經檢查屬實後、得禁止販賣、屠宰征收處、可隨時派員診斷乳牛之健康、及檢查衛生上必要之事項、如病牛隔離牛乳廢棄禁止榨取販賣等、得隨時命令之、營牛乳販賣業者、如違反所定規則時得處以百元以下之罰金、如情節重大時、得令其停業、取銷其營業許可証、至於山羊乳之取締辦法、亦可適用取締牛乳辦法云。

北分局恢復七處派出所
各所長警均已分派

市北分局自奉令恢復派出所以來、經該分局長徐樹蓮積極籌備、業於昨日恢復七處、每所由該局分派警長一名、警士三名、負責勤務事宜、昨日上午該七分駐所同時成立、督察處、督察長歐秋夫昨日幷分赴各派出所視察、茲將該七派出所地名及負責警長姓名誌之於次、計：聊城路分駐所管轄界內恢復兩派出所、一、李村路派出所由警長黨明茂負責、二、市場三路派出所由警長趙德祥負責、冠縣路分駐所恢復兩派出所、一、商河路派出所由警長張秉楚負責、二、冠縣路南段派出所長司炳鐸負責、奉天路分駐所恢復三派出所、一、吉林路派出所由警長張致祥負責、二、青海路派出所由警長費允福負責、三、無棣二路派出所由警長張信齋負責云

市內各小學 放假期間 修理校舍

本市市立各小學、均已放暑假、各學校校舍均須修葺、特制定暑假期內、修葺學校校舍計劃、經估價後招標、於暑假期內修葺云、

播音劇本 懺悔（四） 曉雲

劉芳：王先生、我希望你不要這樣太傷心罷、人生一世、誰能永遠沒有過錯呢？不過在做錯了一件事以後、若是能夠翻然悔悟、改過自新、就仍然不失爲好人、前途也仍然是光明而遠大的。你在過去、固然不應當迷信國共兩黨的邪說而背叛了家庭、去參加那種『禍國殃民』的工作。可是、現在你明白了、不是正好從此改過自新、努力去做一個良好的國民嗎？日本軍未肯加害於你、正是因爲你是個有爲的青年、不過受了邪說的蠱惑、不過想失掉了純正、所以方給你這自新之路。那麼、你對於國共兩黨毒害了你該是如何的痛恨、同時對友軍救護你、提携你的美意、又應當怎樣的感謝而思以報答呢、假若你死了、在你個人不但未完成你的應負的使命、反而洗不掉過去的汚点和罪惡、永遠是一個罪大惡極的人、在國家方面、則失去了一個棟樑之材、俗語說：父母生我該有用、你現在無聲無嗅的死去、豈不違背了人生的眞義、況且、現在中國的新政府已然產生了、你正應及時努力爲新生中國効勞、才不負國民的天職、我覺得：凡是脫掉黨的壓迫的民心、都算逃出了黑暗險惡之鄉、進入了光明幸福之境、府上已由宣撫班去信通知、大概不久令尊令堂會來接你的。你的病、不過是神經受了刺激、靜養幾天、就可以出院了。

王敏：（搖頭嘆氣者良久）劉小姐！你這幾句話、說得實在對極了、我感謝你、更欽佩你！從此往後、我一定謹記在心、好好的養病、預備爲國家効勞、爲中日提携工作努力。

（有人敲門）——

劉芳：誰？請進。

（王父王毋同上）

王敏：（驚訝萬狀）爸爸、媽媽！您二位老人家怎會來了！（哽咽）我：……我還以爲今生今世再不能見面了呢！

劉芳：嘔！原來是王老太爺和老太太、快請坐下談話吧！

棋逢對手將遇良才
交通黃隊比賽 戰況之補誌
黃隊武秉忠力大無窮 交通任相成名將無雙

前日(七日)爲星期日、素握本市籃球牛耳之交通籃球隊、與新進籃球健將所組成之黃隊、假體育場籃球場作友誼比賽、茲誌詳情如下：下午五時許、兩隊人馬即集於籃球場、靜候決戰、五時十分、由武繼淸君任公正人、十五分開始決戰、一時觀衆如堵、銀笛一鳴、雙方健兒往來奔馳、你爭我搶、各不相讓、交通由籃球宿將任相成·及張國袞·担任左右鋒、致使黃隊左右衛無伸展之餘地、未幾、黃隊武秉中力大身粗殺入重圍、躍至任相成之身後而投中二分、一時掌聲如雷、黃隊各各勇氣百倍、未幾黃隊中鋒華濤、持高大之身軀而又投入二分、名將任相成雖勇猛奔馳、而終因華君之高大而無可如何也、而第一局終因防衛少鬆、而成六比〇之慘敗、第二局開始、交通隊各各摩拳擦掌誓雪第一局之恥、戰局稍見緊張、不久交通隊紀田章于得海先等後投中數球、而成十二比八之勝局、第三局開始、黃隊陣綫少有更動、交通隊之連絡密切、傳遞之神速、致使黃隊人馬紊亂、攻力減退、交通隊愈殺愈勇、結果又成十二比〇之勝局、第四局開始、黃隊全班人馬登場、交通隊右鋒張國袞易鄭濬、雙方生力軍加入、戰況更見激烈、而黃終因連絡少差、而成十二比六之敗局、結果成三十六比二十二之局、交通隊佔先。總觀結果、交通隊爲青市一般籃球健將所組、各人技術自是十分熟練、而全體動作少差連絡、若能緊密合作、則黃隊之對抗更不成問題、而青市之牛耳更在掌中也、黃隊爲本市新進籃球家所組成、各人技術尙欠熟練、各人能作刻苦之鍛練、不難成爲本市之勁旅其厚望之、茲將兩隊陣容列下、交通隊于得海、程家甯、任相成、紀田章、張國袞、黃隊華濤、武秉中、李世芬、賈民卿、陳富貴。(寫眞——前排爲交通隊後排爲黃隊)

第二次教育同仁講談會言論彙紀（三）

教育爲國家最重大事業、培養第二代國民、以負承先啓後之責、豈可用則使之搖旗吶喊、以爲政事工具、不用則故意摧殘、使其在社會無有出路、國民黨失敗之原因在此、中國近二十年來禍亂造起之原因亦在此、在此大亂之後、吾人不尙空談、所有理論不求高深、只求平易、旣洞悉中國教育摧毀癥結之所在、從而改正之、實行奉公滅私宗旨、以達到教育目的、是乃吾人應盡之責也。又在最近期內報紙上常有攻擊教育科、及女教員之言論、其所舉之例或係一種理想、或係一種偏見、故未與之辯論、其謂各校女教員過多之節、本人以爲小學三年級學生脫離母親懷抱未久、由女教員教授、無論從那一方面著想、均極適當、三年級以上學生知識漸開、由男教員教授較易接近、當局委派教員分配年級、自有一番考慮與苦心、有非局外人所得知者、若據此以爲攻擊之資、眞覺離題太遠。國家無論東西、時代無分今古、女性都是社會中堅、我國自古以來之家族制度、尤其以女性爲中堅、德國在歐戰時出兵七百萬、國內公共事業統由女子担任、戰後以受限制、不准練兵、而今日一般壯年國民皆由訓女子育而成、故德國之復興、應完全歸功於女性、東隣日本女性亦屬成功、在彼邦中產之家家中一切事務全由主婦担任、侍奉丈夫、扶養子女、接應賓朋、亦未嘗假手厮僕、男子以無內顧之憂、故能專心一志於其畢生事業、是以日本有人口九千萬、因人人均事生產、始能蔚成如此强盛、我國國民號稱四四萬男女各居其半、在鄕村之男女尙能各治各業、在城市女子幾皆成爲男子贅物、統計全國男女能事生產者、只五千萬人而已、世界上人口之多多不過中國、生產之少亦少不過中國、是非設法提高人民生產之效率、不足以解目前之危機、尤希望女子成家以後、不能再從事於職業者、亦當以東隣女性爲法、使男子無內顧之憂方好、現在各校女教員本人不特不以爲多、且希望三年級以下學生、統由女子教授、至外界之指摘、我們只須拿出自省功夫、亦可作他山之錯、果能問心無愧、自亦不恤人言、今天所說之話、甚爲拉雜、望各位將數月來所經驗之一切一切提出討論、以爲下學期設施上之參攷、

哲人其危 宋春舫逝世
昨開弔即日按葬

前本市府參事宋春舫氏因患肺疾日前在靑逝世、享年四十七歲、昨日下午開弔五時安葬、前往執紼者多爲本市名流·按宋氏曾留學法國·精通法英德義俄西班牙等國語言、專門研究文學戲劇著作甚多、爲國內知名學者、曾在北京大學山東大學執教多年、藏書之富爲本市冠、不幸去歲因羅肺疾、醫藥亡效、遂於日前逝世、宋氏好友多爲惋惜、我國文壇巨子又弱一個云。

兩中學校具 政興裕得標

維持會招商標辦中學校具木料一案、茲於八月六日下午五時、當衆開標、結果以政興裕標價最低、復核合格、應即交由該商承辦、合將投標各商號、及所投價格開列於左、並布告周知、幷仰該政興裕尅日到會訂立合同、計開、政興裕、一、八〇四、五〇、元記木行、一、八二九、二五、東洋木廠、一、八五四、〇〇、共進組、二、一三三、〇〇、

西鎭商會加惠貧民 贈送大批藥品
內有華一新民兩藥房 捐贈藥品分發平民所

値茲盛夏惡疫流行之際、一般貧民因無力購置救急藥品、一染時疫、竟遭不測、誠屬可憫、西鎭商會有鑒及此、特將趙震東先生公益捐款項下、撥款購備大批藥品、分發各平民住所、以備不時之需、並得華壹氏捐助十滴水二十打、新民藥房捐助十滴水及痧藥水等十打、共捐助三十打、聞已送交西鎭商會、囑卽施放、該會此次施捨暑藥、對本市防疫陣容、當生色不少云云。

俄人賈拉斯等假託 僞造紙幣騙欵
共計騙到七百八十元 終被破獲送法院懲辦

靑嶋市近來已日趨明朗化、乃在庶業振興情形之下、竟有以外人爲首、僞稱僞造紙幣而向無知者民衆詐取巨額金錢者、事爲〇〇隊探悉、即偕同維持會警察部極力搜查、結果乃於八月一日捕獲爲首者俄人賈拉斯等、詐欺犯六名、一併解送靑島臨時法院、詐欺犯賈拉斯俄人、四十三歲、無職業、住青島韶關路九號、畢迪蓁捷克人、三十五歲、住韶關路九號、富蘭開俄人、三十五歲、住韶關路九號、尹德忠奉天新民縣人、四十九歲、住韶關路九號、皆於二十七年五月下旬由津來靑、因無一定職業、無法生活、乃僞稱僞造紙幣以企圖欺詐、今年七月上旬復使上記夫役尹德忠以僞造鮮銀劵、及中國聯合準備銀行劵、而秘密向華人間宣傳、謂將發賣此項紙幣、結果某華人遂以販賣僞造紙幣爲目的、乃訪問被疑者欲買該僞劵、於是賈拉斯以生意到門、奇貨可居、乃謂欲造僞紙幣必須眞紙幣、令其持聯銀劵十元之紙幣及鮮銀劵一元紙幣、合計二百八十元前來、在彼面前將紙幣一張一張挾於白紙之間、假裝用藥水製造、而乘隙將紙幣全部取出、後乃法以汽油及鹽酸、於是白紙全部燒却、使其以爲恰似在製造中燒却、而詐取二百八十元、更於七月下旬亦以上記同樣手段、向某華人詐取五百元、合計七百八十元、四人平分春色、全部嫖娼、結果終被破獲法辦云。

軍宣撫班仁慈可敬 弔慰李保慶幼子
贈送花圈香奠數十元 李夫婦及隣人均感激

日昨觀海路住戶李保慶之長幼二子、被〇〇商會之載重汽車擠於牆上、其長男李正平身受重傷、其次男連增腹裂腸出、當即慘死一節、已誌昨報、聞大日本軍司令部、及總領事館警察署、對該案異常重視、當即派員赴肇事地點、詳細調查、而軍宣撫班橫田班長、及福田宣撫官、聞訊之下、更爲惋惜、除對其家族再三慰問外、並贈香奠數十元、委託福田宣撫官携珍貴花圈親往致祭、聞李某夫婦、及其鄰居友好、對友軍宣撫班如此向仁好義、極爲感動、中日敦睦之眞精神、由此可見一斑矣。

陳科長捐贈
◇第一公園家兎 ◇以作捐贈倡導

本市農林事務所爲擴充第一公園、廣徵花草樹木、奇禽異獸後、頃本市治安維持會教育科陳科長、捐贈家兎二對、又村人二人捐贈家兎一對、莫可那夫、捐贈芙蓉鳥一隻、該園已加意豢養、希各界人士有奇花異草、禽獸等慨然捐贈、以己之愛好者使市民人人得而觀賞云。

軍宣撫官 聯歡盛會
在琴乃家

陸海軍宣撫班、宣撫官爲聯絡感情起見、特於前日下午八時、在琴乃家舉行聯歡會、到宣撫官十四人、席間籌觥交錯、極盡歡洽、至十時許始盡歡而散云。

警察部請奬 救父兩幼女
◇孝思純篤可風

本市台東警察分局管界、太平鎭德記牛奶房經理紀仁卿、前於六月十七日晚九時三十分、在家被匪綁架、其長女雲芳、年十七歲、次女雲蘭、年十五歲、見父被架、同將匪衣扯住、哭求釋放、該匪因二女之阻擾、行動不能迅速、遂棄其父而逃、父女得安然回家、現聞本市警察部據報後、以該女等均未屆成年、而能奮不顧身、救父脫險、其精神之勇敢、孝思之純篤、實屬難能可貴、擬卽呈請治安維持會、酌加褒奬、以彰孝行而勵世俗云。

民聲
國民黨專用宣傳不講實際 一洗

孫文(大炮)提倡革命、唯一門徑卽利用宣傳、及到處言講、亂聽聞、蠱惑人心、害得中國國破家亡、民不聊生、其徒子徒孫、又復襲孫大炮之故智、宣傳最力者、有陳果夫、陳立夫昆仲、北伐時伊二人供職中央黨部、乳臭未乾、胡作非爲、假借宣傳之力量、以爲欺騙民衆之工具、可憐人民忠厚老實、被其利用、餘如開會言講、不一而足、外示公開、而內實專權、此乃國民黨一貫之政策也、沈鴻烈前在靑時、爲保守地盤起見、處處討好黨國、每逢星期一紀念週、强令各機關職員前往聽訓、每次講演三四小時、絮絮叨叨、翻來覆去、演詞旣淸楚、聲音又極細微、一班聽衆站立太久、體倦腿酸、亦不敢走、惟有面面相覷而已、會議亦極多、沈氏到會亦是長篇大論、瞎三話四、講上三四時、言之諄諄、聽之藐藐、徒惹人討厭耳、總之沈氏在靑之行政、簡單言之、僅憑口頭宣傳、毫無實際、現在紙老虎已被戳穿矣。今之治安維持會趙會長、前充膠澳商埠督辦四年、除每星期照例舉行政務會議一次外、平時旣不訓話亦不開會、更不宣傳、而政績卓著、中外同欽、雖中間離任九年、究竟趙會長如何、公道自在人心、古人云、爲政不在多言、顧力行如何、信不誣也、此次趙會長東山再起、爲靑島謀幸福、與父老起瘡痍、仍然除例會外不訓話、不開會、不宣傳、惟知埋頭苦幹、實事求是、所有各機關職員、亦皆奉公守法、克盡厥職、故爲時僅七個月、經友軍及外交方面熱心協助暨趙會長苦心孤詣、維持治理、已將破碎支離之靑島、達到復興繁榮之境地、可見作事不能專用宣傳、須顧名譽、及講求實際、益信古人之言不我欺也。頃聞來自東昌者云、沈鴻烈率領從前在靑之警察、負嵎頑抗友軍、當被擊潰、抱頭鼠竄而去、鴻飛冥冥、弋人難慕、刻不知逃往何處矣、惟聞追隨沈氏之前靑島公安局某分局長之車夫、死於炮火、再十餘年訓練之優秀警察、無故被其挾去、徒供犧牲、爲可惜耳。

兒童保障
張道郵嬰童散
每包二角　歡迎外埠經理

小兒有熱，服之去熱……小兒有痰，服之化痰
小兒積聚，服之消積……小兒氣急，服之順氣
小兒驚風，服之鎭驚……小兒疳積，服之消疳
小兒腹痛，服之卽愈……小兒蟲癖，服之驅蟲
小兒便結，服之利便……小兒瀉肚，服之卽愈
小兒痢疾，服之通痢……小兒嘔吐，服之卽效
小兒哭鬧，服之能安……小兒蠻橫，服之和順
小兒胃滯，服之開胃……小兒瘦弱，服之肥壯

◇小兒每月酌服數次、能保百病不生、健康活潑。

青島至誠藥社發行 並無第二家
地址：青島山東路南首湖南路角電話（五一七五 六六四零）
支店：青島東鎭威海路八十九號（電話六一八二號）

直搗淋菌的老巢……
殺滅淋菌
□至誠淋濁丸：功效最大
□服後三小時：卽見效
人患五淋白濁、如不速治、身命幾無保障、治而不除根、伏患影響健康、尤爲可慮！至誠淋濁丸、專治此病、能根除淋菌、服後三小時見效、藥性王道！一、二天、●輕者二三盒、重者六七盒準好！每盒只售六角、●歡迎外埠藥房商店經售●

青市唯一
交通汽車行
車式新穎　賃價低廉
不分晝夜　隨呼隨到
＝山東路＝　電話二三四四·六二三五號

◎國際運輸株式會社青島出張所
營業科目
辦理海陸轉運事業
倉庫營業，報關代辦
包裝部，運搬貨物等事宜
總經理水火保險一切事宜
關於直接或運輸資金之墊付
山東路一八三號　電話二三七七三　二七〇五號
荷扱所　北京路八三號　電話六二三三八號
本社　大連
支店
營業所　京漢、京包、日滿各主要地及膠濟、北甯、各主要驛、津浦

『東亞和平之路』
此中國影片青島不再上映務請駕臨一看！
看過者讚不絕口未看此片勿失機會本場特於
本月八、九兩日時持劵諸君特別優待

切取線

特別優待劵
持此劵來場者
減價壹角
「東亞和平之路」
日期八、九兩日下午五時三十五分起演二遍
一劵只限一人
會場　國際劇場
軍宣撫班

長篇武俠小說

河嶽遊俠傳

五十九　王度盧著

第九回　淪落黃塵饑寒困俠骨　飛來倩影嬌憤索珠花

這封信就是董熊甫臨行時、托耿雲蔚轉交龍繼森的、因為這兩天耿俊沒回家、所以耿雲蔚沒叫他把這封信帶去、當下耿雲蔚把信拆開、與郎雅亮共同閱讀、只見上面草草的寫道：「弟今離南陽北上矣、此行先往汴省訪友、然後往魯東一行、約半載後始可返鄉、吾兄將來可到靈寶與弟一晤、雲蔚俠公子也、高義勿忘、惟兄亦不宜在此多住、俟身體康復後、可到開寺尋師處暫居、將來弟必能為兄謀一出處、以不負兄之奇材卓志也。」耿雲蔚見信上寫着有不叫龍繼森在此多住的話、就想：分明是董熊甫願意龍繼森早早離開南陽、免得為我所用、將來董熊甫給龍繼森在行伍裏謀一個出處、叫龍繼森就作他的膀臂、却不想我費了多大力、担了多大的危難、從獄中救出龍繼森、所為的是什麼？遂就一陣冷笑、把信揉了揉、扔在炭盆上了、郎雅亮趕緊說：「這封信不可燒！」可是說話時、炭盆裏早已火勢熊熊、飛了幾片紙灰、那封董熊甫的親筆、就化為烏有了。耿雲蔚冷笑說：「這封信留他作甚！信封上和信裏、並沒有龍繼森和董熊甫二人的名字、你難道還能拿這封信去告董熊甫嗎？我佩服姓董的就完了！」郎雅亮乘機微笑說：「不過我也想出一個辦法、看信上說、董熊甫還要往開封和山東去、約須半載才能回靈寶。咱們為什麼不趁此時、派人到靈寶他的家中攪鬧一番！」耿雲蔚狂笑道：「還是小人手段、徒自結仇、毫無用處、我耿雲蔚不為！」說畢、起身回內宅去了、這裏郎雅亮心中的悶氣總是不出、在屋中呆呆地又坐了一會、拿定了主意、便瞞着耿雲蔚派人往靈寶謀害董熊甫的全家去了。耿雲蔚回到內宅、也想董熊甫使龍繼森疏遠自己、未免可恨、便叫耿俊買了許多果子和點心、連同家藏的一口純鋼寶劍、拿回望河村他的家中、附給龍繼森、以作進一步的結納、當下耿俊騎着一匹馬、拿着食物和寶劍、回到了望河村、到了他家中、見玉面小俠龍繼森依舊是大姑娘的打扮、住在他家、兩條腿已然好了、可是因為怕露出兩隻大腳來、所以依舊掩被坐在炕上、耿俊的老婆怕怕對耿俊說：「住了這幾天、連街坊的老婆婆和大嫂子、還都相信龍少爺眞是耿府裏的一位大小姐呢。」耿俊也忍不住抿着嘴笑、見了龍繼森、就說董大爺已經走了、把耿雲蔚送的食物和寶劍、都交給龍繼森、並極表耿二公子掛念之意、龍繼森也說了許多感謝的話、耿俊在家中就住了一天、次日又回南陽城裡去了、單說龍繼森、他在耿俊家中、連住了十幾天、鐐磨傷的腿、已經完全好了、但是不敢下地、心中十分苦悶、又想穿着一身粉紅衣服、眞羞殺人、而且久在這裏住着、也是不妥、聽耿俊說董熊甫現已離開南陽、想他必回家去了、不如我到靈寶去投他、倒比在這裏好些、因此就向耿俊的妻子索要男人的衣服、說：「我想到村外去走一走。」耿俊的妻子卻說：「噯喲、這可不行！」又怕聲說：「村裡村外、誰都知道你是個大姑娘、如今忽然又變成了男子漢、那不要把人嚇死嗎？」再說、要叫官人知道、那可眞不得了。」龍繼森也不和他爭論、心裏卻拿定了主意、這天等到耿俊家裏的人全都熟睡了以後、龍繼森就悄悄起來、到耿俊的屋裏、把耿俊平日所穿的衣服和鞋帽偷了一套、拿回他自己住的屋內、把身上那一身女衣全都脫下、換上了男裝、立刻心裡就覺得暢快了許多、然後又把頭上編着的女人辮子打開、草草編了一條男辮、把帽子戴上、拿起耿雲蔚送給他的那口寶劍、就要往外走、忽然又想起耿二公子對自己有救命之恩、如今與他不辭而別、未免對他不住、於是打算給他留下一封書柬、當下持燈偏屋尋找、找了半天、才找出一枝禿筆、和幾個殘舊的信封信紙、用口沫把筆發開、就着筆上的陳墨、就草草寫道：「耿二公子鈞鑒：活命大恩、無以為報、長在此住、更恐有累於恩人、今森他去矣、來日結草、再報大德、森百拜。」寫畢、把信封用蠟油粘上、就放在桌上、然後吹滅燈燭、提劍出屋、跳過了土牆、這時就聽得一陣犬吠之聲、龍繼森趁着星月的微光、衝着寒風、急匆匆地走出了望河村、四下一望、盡是些荒墳亂草、龍繼森因想：在耿家曾聽董熊甫說過、楊玉才死後、被十里堡的鄉約給他葬埋、並立下碑碣為記、只不曉得他的墳離此尚有多遠、咳！楊大哥、楊大哥、你為我以致犯罪而死、我龍繼森一生一世也忘不了你！於是滿面流淚、跪在地下、叩了一個頭、然後站起、仰面觀看天上的繁星、忽然找着了北斗、就知道在自己的左邊就是正西。

今日節目

XGDP 923KC　日語◆印

◆◆◆

一一、五九　報時（東京）

一二、〇〇　唱片（本台）

一二、三〇　新聞（東京）

一三、〇〇　評書（北京）

一四、〇〇　新聞（北京）

一四、一五　娛樂節目（北京）

一、相聲：酒迷二、單弦：玉堂春

一五、〇〇　社會常識（北京）

◆◆

一六、〇〇　新聞（東京）

一九、〇〇　新聞（東京）

一九、三〇　演講（北京）

教育中心基礎之樹立及其推進方針　教育部次長黎世衡

一九、五〇　行政工作報告（北京）

二〇、〇〇　合唱（東京）「家路」外

二〇、三〇　娛樂節目（北京）

一、墜子：鳳儀亭二、南板馬頭調：懷德別女（下）

二一、二九　報時（東京）

二一、三〇　新聞（北京）

二二、〇〇　新聞、預報節目、唱片（本台）

日曆

△陽曆：八月九日星期二

△陰曆：七月十四日癸酉除

昨日立秋

△潮候　高潮：前四時四一分（一一、五）　后四時四九分（一一、九）

低潮：前二時一八分（四、一）　后十一時四一分（二、四）

△日月出沒　日出：前六時十二分　日沒：后七時五八分　月出：后六時五一分　月沒：前四時三五分

△宜：結婚、沐浴、動土、安葬。

△忌：訴訟、乘船、會客。

青島郵局封發輪船郵件日期

◆八月九日（星期二）青嶋丸、盛京輪、南寧輪開往上海◆八月十日（星期三）大連丸開往大連、澤生輪經烟台開往天津、◆八月十一日（星期四）恒生輪經上海汕頭香港開往廣州。

青島啤酒

營業科目

特聘高等技師修理油漆汽車

經理　美國赫德生汽車及地上飛牌汽車並飛得祿牌貨車及英地安牌

專售汽車材料各種零件俱全

青島湖南路四十號

大美汽車行

電話　四三三三　四三七五　材料部電話　四七二六

聲明分居

逕啓者鄙人高勳堂茲因家務關係、暨長子學泰次子學基氏邀請合族人等按境地情形情同意合將所有之家產除提出一份作為養老及償還債務立有養老單指明外餘者會同合族人等與高學泰高學基氏拈鬮均分供二人應分之產業規定各人所屬以後任其各人掌管各不相涉已立有分單各持一份存證但在青島開設盛泰棧及高勳堂名下所有欠外外欠賬目及一切主權仍歸鄙人掌管予不幸逝世時所有盛泰棧內外事務及一切主權由予妻張氏繼承掌管子媳人等不能絲毫干涉嗣後如高學泰高學基借盛泰棧字號借貸除欠及一切任何事項鄙人概不負責恐未週知特此聲明　高勳堂啓

張作正遺失聲明

逕啓者敝人前在交通銀行執有定期存款收據甲字第五九二六號因一時不慎將收據及圖章一並遺失向該行照章覓保掛失號另補收據外後無論落於中外人之手概作廢紙特此登報鄭重聲明

同樂堂趙雨亭啓

敝人前在達仁堂十餘年專門配製丸散膏丹因達仁堂移往大連經友人挽留組織永樂堂十年來頗着成效近因市變改組敝人復在易州路開設同樂堂所有丸散膏丹虔心修製湯劑飲片務求精潔希祈君子共鑒察焉特此聲明　京都同樂堂啓

遺失聲明

敝人於七月二十日在益都車站遺失山東郵區職員証章一枚為防將來他人冒用起見特此登報聲明　敝人湯學詩啓

遺失租地圖照及房圖使用執照等聲明作廢

謹啓者敝人自民國二十四年承租四方遼化路第七之三號公地一段計面積三公畝六〇公厘當年地上建有瓦平房二十間廁所四間現因一時不慎將該地租地圖照、及房圖、使用執照等一併遺失除呈請主管機關備案補發外以後無論何時發現概作廢紙特此登報聲明　敝人潘德福謹啓

駐青　新華煤號啓事

本號職員顧衡甫君已於去年底解職自後顧君在外一切行動與本號無涉尚希各界注意

平原路卅七號　恆泰煤號啓事

查本號各職員現除劉本祥君留青接洽事宜外其餘皆於去冬給資解散並無顧姓其人設有假借本號名義發生任何事宜本號概不負責恐未週知特此聲明

瑜記賬房代辦房產登記通告

敬啓者本市土地整理委員會辦理房產登記業已布告限期辦理在案本賬房茲以該項登記限期已近為輔助各業主從速保障產權起見特設事務所代辦房產登記手續事速費廉如承委託即希電話通知交出之文件如有失錯概由敝所負責特此通告

事務所　觀象一路拾五號　電話四七九六號

武定路拾號

浦本律師事務所

通譯　呂梅五

電話　二四六一　二八八七

男人手表六元八元至廿元

女人手表十二元至十八元

鐘表寶石眼鏡　貴金屬裝身具　銀錫器各種　紀念盃徽章　蓄音器音譜　雙眼鏡寒暖計　白金金銀細工製作

青島山東路　近江洋行　電話二〇三六

出租

載重汽車

青島武定路三號

荒木洋行

電話五二〇一號

滄口大馬路五十二號

荒木洋行滄口出張所

華振氏藥房

本藥房聘有專門藥學人才調製各國上乘按方調劑準確精良決不以贋品誤人以重道德諸各國成藥化學藥品及化妝用品等無不俱備定價特廉如蒙惠顧無任歡迎　山東路二十七號電話四〇三四號

青島飲冰室

夏季唯一之消閒勝地

敝室特聘專門技師精製各種冰淇淩、刨冰、並有各種汽水、可口可樂、冰淩鮮桔汁、冰浸啤酒、點心、可可菓、牛奶等俱全、在此夏日炎熱火傘高張之際請各界仕女駕臨敝室飲冰一杯以避暑氣　山東路五十七號電話四六八八號

逕啓者本號特聘工程技師專門設計代客承包建築樓房及土木事業並粉刷樓房割配玻璃定做商店招牌定期迅速價格低廉如蒙各界惠顧本號無任歡迎

營業課目　土木建築粉刷樓房　割配玻璃商店招牌

聚和興營造廠　益都路九十九號電話五九七五號

張龍子經濟淋濁丸

・男子五淋白濁・女子淋性白帶・晨時精糊馬口・小便刺痛等症・一盒確保全愈・三盒保險斷根・

青島北京路天合益大藥房……（電話三八六六號）（購者注意）新淋丸內裝四十二粒只售八角　分銷處太和春廣東商店至誠藥社福海藥房東鎮廣東商店

兒童聖藥　英兒果　●●兒童常服永保平安●●

除痰定驚。健脾消滯。除鬱氣。退寒熱。驅腸虫。長肌肉。開胃安眠。助嬰兒身體發育。治嬰兒一切疾病。除能使嬰兒變為肥壯。長能使繈褓之嬰兒無病。使鬱氣之嬰兒根基穩固。倂可消弭疾病於無形。無論有病無病每月宜服一二次。以助嬰兒身體各部之發育。精神康健。活潑。倘每禮拜服一次則其效更顯著。且嬰孩服英兒果後必定功效優異。家有嬰兒不可不知。更不可不試。誠嬰兒必需之品。可名之曰嬰兒之寶。青島總經理北京路天合益大藥房　電話三八六六號

怡和洋行

營業：航保怡啤木蔴機等、險業和酒料布器類。。。。。。。。

館陶路十六號　電話二四〇四　二四七五

總經理

珞玲雪花膏　珞玲粉　珞玲精　豔容霜　金紫玉雪花膏　金鶴香油　獅子牙粉

獅子牙膏　苦林牙粉　茉莉霜牙刷　白蘭香皂　白蘭香皂　白蘭三彩香皂　白玉霜香皂

巴拉公香皂　寶牌香皂　鈴矢香皂　王星牌洗衣皂　梨子牌洋針　殺虫藥水　足球牌蚊香

化粧品雜貨批發　青島膠州路瑞蚨祥對門　金森洋行　電話二六五六番

酒菜麵飯　英記酒樓　山東路一七零號　電話二五五九號

鈴木齒科醫院

本院多年在青開設均能一切牙症拔牙精究日限鑲牙費律將尤為愈副患者減低醫藥雅意以

觀海一路二十號　鈴木富雄　八號電話二〇四三號

慈愛齒科醫院

專門科　口腔科　拔齒科　齒槽膿漏　齒列矯正　保存齒科　補綴科　補眼科

平度路三十五號

國醫裴星川

內科男婦　世傳兒科

滄縣路四十九號　義德棧樓房內　電話五七六八

亞東飯店

包辦酒席　定期不誤

河南路六十號　電話（帳房樓上）三七四　二〇六五

比塊煤經燒！

省費　猛火　經燒

電話，四六三七　另售批發

青島，李村路卅三號

齊大夫診療所

內科　肺病科　小兒科　花柳科　專門戒烟

安徽路三十號

仁濟診療所開診廣告

專治內外科眼科皮膚花柳耳鼻咽喉婦嬰等科

注射新六〇六

青島費縣路西首六十一號醫師　張仁甫謹白

可怕的虎烈拉

在數小時之間能制人生命且傳染之迅速令人可畏

注意

欲求立時恢復健康　惟有針灸治療迅捷

李先界先生精研醫學內外兩科醫類旁通得心應手尤其對於針灸一途有獨到之處舉凡中風不語半身不遂口眼喎斜霍亂（即虎烈拉）吐瀉交作絞腸疼痛四肢厥冷吊脚瘟螺雖氣閉脈絕在一小時之內者一經先生針灸立即起死回生其他一切險惡喉症婦女經血不調崩漏下帶及小兒急慢驚風一經療治莫不藥到病除同人等知其所寓敢介紹俾患病者知所問津焉赤貧送診　寓所寧陽路康慶西里樓上十五號

診例　門診一元　出診二元　車費在外　夜間十二時以外加倍

介紹人　李仲剛　王世卿　袁承化　管劍侯　李省三　姜香圃　品一　鄒道覺　張雲溪　謝黨天　成德　張友亭

謹告

本院現於左列地址開設產婦人科醫院各界患者來院就診自當竭誠治療此佈

產科　婦人科　外科　性病科

野見山產婦人科醫院

禹城路二十七號（聊城路角）　電話六七七號

維也納舞廳

滄口路二十二號

本廳新由滬津聘到紅舞星謝文娟等多名准於七日（星期日）登場伴舞

本廳星期六起在舞池中按裝巨大冰山一座　五光十色舉行繞冰跳舞會　是晚並大放汽球　球中得獎

星期日茶舞會照常舉行

大新舞廳謹啓　冠縣路一〇二號　電話六四一九號

却爾斯登跳舞場

音樂好：舞興高　請遊上等樂園

舞女好：藝術高　竭誠歡迎來賓

（注意）本場特聘維也納全體紅星合作伴舞

特設　冷飲部　各色應時冷飲　特別價廉物美

地址　冠縣路五十一號　電話五五二〇號

天樂茶園

消閑第一勝地　島上無二樂府

公餘之暇請到冠縣路平康三里樓下本園聽名花清唱・豔姿婀娜・管絃幽揚不啻身臨仙境也

吉星大戲院

（義）（記）

地址　海泊路積慶里院內高密路　（電話五七三八號）

午戲十二點開五點止　▲午戲價目表▼　碼座一角　池座三角　樓座三角

夜戲七點開十一點半止　▲夜戲價目表▼　池座四角　邊座二角　碼座一角　特等正廳五角

梅雲秋　趙連璧　吳雪芳　吳慧琴　于淑良　張畹雲　張翠秋　翟豔秋

蓋雲樓　周國英　筱蘭春

◇午戲　百壽圖　鼎盛春秋　落花園　滑油山　百草山　湖天關　燕台　上天台　雙姣奇緣

◇夜戲　吳三桂　曾頭市　走雪山　蘆花河　竇爾墩　送酒　坐帳　斬謖　失街亭

中和戲院

青島山東路北首　電話二六二三號

張玉亭　林縵雲

筱玉亭　楊壽山　張文卿　秦月樓　韓子峰　孟蘭秋

午戲十二時開四時止夜戲六時開十時止

午戲　劉墉　鍘國老　夜戲　七俠五義　十四本

午戲　樓座每位二毛　池座每位四毛　碼座每位一毛

夜戲　樓座每位六毛　樓座每位四毛　碼座每位二毛

新新大舞臺

◆午戲價目表◆　樓池　二毛　邊碼　一毛

◀夜戲價目表▶　池座前十排每位一元　樓座後十排每位六毛　邊座前一排每位八毛　樓座後兩排每位五毛　碼座每位大洋二毛　包廂每位五元　包廂散座每位毛

毛韻珂　楊菊蘋　筱月樓　楊玉樓　郭崐

暨全體藝員通力合演拿手傑作

午十時四開二時止　夜六開十時戲一止

午戲　法門寺　定軍山　陽平關

夜戲　全本　觀音得道